דבר

יום שלישי, י"א בניסן תשמ"ח, 29 במרץ 1988 ● גליון 19383

היום 14 עמודים ● המחיר 1.20 ש"ח (כולל מע"מ), באילת 1.04 ש"ח

ההסתדרות הכללית של העובדים בארץ ישראל
דבר
עתון פועלי ארץ ישראל
מיסודו ועורכו הראשון ברל כצנלסון ז"ל
באחריות לפרסום

היום בדבר

● הגדה גולשת לישראל / דני רובינשטיין
● רפורמה מתרחקת מיעדה / דרור שרביט
● מיחיך' בקטיף השופים / טדי פרויס
● מיטראן לסיבוב נוסף / גדעון קוץ, פאריס
● כל העולמות / "אקונומיסט", מיוחד ל"דבר" (עמ' 9)
● בורסה וכלכלה (עמ' 5–4), ספורט (6), בידור (12)

מזג האויר

התחזית: מעונן חלקית.

הטמפרטורות: ירושלים: 8־17, רמת־הגולן: 8־14, נהריה: 13־14, צפת: 8־13, חיפה: 14־20, טבריה: 12־23, בצרת: 10־17, עפולה: 12־20, שומרון: 10־18, תל־אביב: 13־20, לוד: 12־21, יריחו: 12־26, עזה: 13־21, באר־שבע: 10־23, אילת: 14־27.

השטחים: עוצר מוחלט – אין יוצא ואין בא עד יום שישי ● ארה"ב: צעד מצער ופוגע

רבין: אתם קבעתם את "יום האדמה" – אז בואו נתמודד ונראה מי יגבר ● כוחות גדולים יבטיחו את קיום צו הסגירה ● לערביי ישראל הובטח לעומת זאת שהמשטרה לא תיכנס לישוביהם בעת העצרות

כולו מרור

אנשי תנועת "די לכיבוש" הפגינו אתמול במעבר מנדלבאום בירושלים. (צילום: יצחק הררי)

מאת דני רובינשטיין, אמנון דנקנר, טלי זליגר ודני צדוקי, סופרי "דבר"

בצעד חסר תקדים הודיעה אמש מערכת הבטחון על סגירת הגדה המערבית וחבל עזה ל־3 ימים. השטחים הוכרזו אזורים צבאיים סגורים, הם יכולים לשהות רק המתגוררים שם. ערביי השטחים לא יוכלו לעבור לישראל ולא לצאת דרך גשרי הירדן. על רצועת עזה מוטל עוצר החל מאמש עד יום שישי לפנות בוקר. עיתונאים לא יוכלו להיכנס לשטחים אלא באישור ותיאום של צה"ל. אם כי צעדים חריפים אלו נקבעו לשלושה ימים הרי ייתכן שחלקם או כולם ימשכו גם אחרי "יום האדמה". הוראות דומות בדבר סגירת מערכת החינוך בגדה והפסקת הספקת חלק מהדלק גם הן תחולה ליסים אחדים והוארכו עד עתה.

בינתיים כבר הביעה ארה"ב צער על הצו לסגירת השטחים ועל הפגיעה באורח חיי התושבים שם ובחופש העתונות.

לצורך ביצוע צווי הסגירה בשטחים הועברו לגדה ולעזה כוחות צבא גדולים שיקימו מחסומים בכל הכבישים הדרכים בגדה ובעזה ובכל המעברים לישראל. ההוראות נכנסו לתוקף אמש ב־1.00 אחרי חצות ופועלים מהשטחים שנשארו אמש ללון בשטח ישראל, לא יוכלו לחזור לבתיהם לפחות עד יום ו'. מחסומים יוקמו גם בין הנפות השונות בתוך הגדה המערבית ומעבר תושבי השטחים דרכם יהיה סלקטיבי.

(המשך בעמוד 2)

מאת יוסי ליבוביץ, נתן רועי, יצחק מיהוד, שמעון ויים ואריאלה ראובני, סופרי "דבר"

קצינים בכירים במחוז הצפוני של המשטרה הבטיחו לראשי ישובים ערביים בגליל לא להכניס כוחות משטרה לכפרים, שבהם ייערכו תהלוכות ועצרות־עם ב"יום האדמה", היום מחר. ראשי המועצות הבטיחו מצידם לארגן שיטור קפדני על התהלוכות ולשמור על הסדר – עד כדי הבאת מתפרעים ומסיתים. עם זאת, שוררת מתיחות רבה הן במחוז הצפוני של המשטרה והן בישובים הערביים בגליל ובמשולש. אתמול נשמעו קריאות של אישים שונים לערביי ישראל לשמור על הסדר ב"יום האדמה" ולא לחזור על שגיאות שנעשו בעבר.

המארגנים מבטיחים: נבטיח את הסדר

שוטרה שתארה, ממארגני אירועי "יום האדמה" שיתקיימו מחר, ויו"ר הוועד להגנה על הקרקעות אמר אתמול, כי מארגני הכינוס מטעם

(המשך בעמוד 2)

נוסח הצו הרשמי לסגירת השטחים

● לצורך קיום החוק, הסדר והבטחון באזורי יהודה, שומרון וחבל עזה ייאכפו צעדים כבדים על ידי כוחות הבטחון:

● החל מיום ג' 29.3.88 בשעה 01.00 (לפנות בוקר) לא יורשו תושבי השטחים לצאת אל תחום ישראל במשך שלושה ימים.

● על חבל עזה יוטל עוצר החל מיום ב' (28.3.88) בשעה 22.00 (אמש) עד יום שישי 1.4.88 בשעה 03.00.

● תושבי יהודה, שומרון וחבל עזה לא יורשו לצאת דרך גשרי הירדן. הגשרים יישארו פתוחים לכניסה.

● אזורי יהודה, שומרון וחבל עזה יוכרזו מיום ב' בערב (אמש) שטחים צבאיים סגורים.

● תנועת אנשי התקשורת בשטחים אלה תהיה רק באישור ובליווי של דובר צה"ל.

זו ענישה ולא מניעה – הגיבו מומחים אולי היה מידע מוקדם – אמרו אחרים

מאת טלי זליגר, הסופרת הצבאית של "דבר"

גורמים המקורבים לנעשה בשטחים מתחו אמש ביקורת על הצעדים שננקטו החל מאתמול. "צעדים חריגים ביותר שלא ננקטו אי־פעם, גם בהגבלת התקשורת וגם בהגבלת התנועה. אלה צעדי ענישה ולא צעדי מניעה", אמרו אותם חוגים. "עבודה בישראל היא יסוד מייצב ולא יסוד תתרני שלילי ושלילת האפשרות הזאת היא ענישה ולא הרתעה". אותם גורמים ביקרו את האיסור הסלקטיבי שפוטר את המתנחלים מההגבלות שהוטלו על התושבים הערבים של השטחים. "לו היינו מטילים עוצר מוחלט וכולל היתה בכך מניעה, ואולם הגבלת תנועה ומניעת יציאה לעבודה לא תפתור דבר", הביעו אותם גורמים חשש.

שני מתאמי פעולות בשטחים מן העבר, האלוף במילואים שלמה גזית, ותא"ל במילואים אריה שלו

(המשך בעמוד 2)

אלוף (מיל.) שלמה גזית

אלוף (מיל.) רפאל ורדי

משפטנים ל"דבר":

בג"ץ אסר בעבר לסגור השטחים לכל העתונאים

מאת מובנה צימקר, כתבת "דבר" בירושלים.

בית־המשפט הגבוה לצדק שלל במפסקתו הטלת איסור מוחלט על סיקור כלי התקשורת בשטחים – אמרו אמש ל"דבר" חוגים משפטיים.

בפסק־דין עקרוני מלפני כשש שנים קבע בית־המשפט העליון, כי מותר לצבא להגביל מסיבות מבצעיות את מספר העתונאים בשטחים ואת היקף הסיקור, אך אסור לו למנוע

(המשך בעמוד 2)

צבא סעודיה – בכוננות לקדם התקפה ישראלית

אלוף (מיל.) יריב מפקפק באפשרות תקיפה

מאת רן אבנית, סופר "דבר" לענייני ערבים

צבא סעודיה הועמד בכוננות, כדי לקדם אפשרות שצה"ל יתקוף את סוללות הטילים שרכש לאחרונה בסין – כך מסרו אתמול מקורות אמריקאיים.

הטילים מסוג "סי.ס.ס־2", בעלי טווח של 3,000 ק"מ, אמורים להיות מוצבים בשני אתרים השוכנים במרחק 100־600 ק"מ מדרום לריאד.

סגן שר ההגנה הסעודי, הנסיך עבד אל־רחמן בן עבד אל־עזיז, גינה אתמול את "איומי" ישראל לתקוף את הטילים הסיניים, ואמר שזו "התערבות גסה בענייניה הפנימיים של הממלכה הסעודית".

(המשך בעמוד 2)

המפכ"לים: לחקור בפנים

שיח מפכ"לים (משמאל לימין): המפכ"ל הראשון יחזקאל סהר, המפכ"ל הנוכחי דוד קראוס והמפכ"לים־לשעבר חיים תבורי ושמואל רוזוליו. במפגש, שנערך על־ידי "קול־ישראל", נתנו המפכ"לים־לשעבר תמיכה לקראוס בדרישתו להשאיר חקירת אי־סדרים והשדות לעבירות במשטרה – בתוך המשטרה פנימה (ראה בעמ' 2). (צילום: שאול רחמים)

רופאי קופ"ח יקבלו תוספת שכר רק על הניתוחים שיבצעו בפועל

עובדי מד"א עלו באמבולנסים שלהם למפגן צופרים בירושלים

מאת אמנון אבזר ודנקה הרניש, סופרי "דבר"

רופאי קופת־חולים יקבלו תוספות שכר, במסגרת ההסכם לקיצור תורים לניתוחים, רק בעד ביצוע ניתוחים בפועל. התשלומים הנוספים ישולמו לתקופה מוגבלת בזמן ולא יינתנו עבור שירותים רפואיים שאינם ניתוחים. הבנה ברוח זו הושגה אתמול בפגישה בין ראשי האוצר וההסתדרות ויו"ר קופת־חולים, פרופ' חיים דורון.

בפגישה, שנמשכה כארבע שעות, הבהיר שר האוצר משה נסים את חששות משרדו מההסכם עם הרופאים, העלול להעניק שכר שלא תמורת עבודה ולהביא בכך להתפתחות מסוכנת ביחסי העבודה.

לדברי מזכ"ל ההסתדרות מקובלת ההבנה שהושגה גם על הנהלת קופ"ח וגם על הרופאים.

בימים הקרובים ישובו הצדדים וייפגשו לדיון בדרכים ליישום ההבנה שהושגה אתמול.

בפגישה אתמול ביקש מזכ"ל ההסתדרות משר האוצר לשלם לעובדי מגן־דוד־אדום את משכורותיהם עוד לפני חג הפסח. מחר אמור נסים להיפגש עם נציגי הארגון. שר האוצר הביע אתמול את תקוותו כי בעקבות פגישה זו תושג הבנה לפחות לגבי תשלום המשכורות הקרובה.

לדברי נסים יביאו השינויים במערך מגן־דוד־אדום שהציע הבורר להתייעלות ללא כל פגיעה בחולים.

לדבריו לא ייגרם כל נזק כתוצאה משינויים אלו.

בפגישה השתתפו מצד האוצר, מלבד השר, המנכ"ל ויקטור מדינה, הממונה על התקציבים דוד בועז

(המשך בעמוד 2)

מאת דנקה הרניש, ושמעון ויים, סופרי "דבר"

שירותי העזרה הראשונה של מגן־דוד אדום הושבתו אתמול בכל הארץ משעה 13.00 עד 15.00. הוועד הארצי של עובדי מד"א הסביר, כי "עדיף לקיים שביתת אזהרה בת שעתיים מאשר להשבית את השירות לחלוטין". ראשי הוועד אמרו: "זו האזהרה למקבלי ההחלטות פני מה שצפוי אם ייסגר אפילו מוקד אחד של מד"א".

בשעות הבוקר עלו לירושלים כ־30 אמבולנסים של מד"א וערכו בעיר מפגן צופרים קולני בסמוך למשרדי האוצר.

האוצר ממשיך להתנות את שחרור כספי מד"א בסגירת 19 המוקדים ברחבי הארץ למרות ההתנגדות של ראשי הערים והמועצות המקומיות ששירותי העזרה הראשונה ילקחו מהן.

(המשך בעמוד 2)

האמבולנסים מושבתים

עובדי מגן־דוד־אדום הפגינו עם האמבולנסים שלהם בירושלים. (צילום: יצחק הררי)

עיקרן תחילה

● הודעתו המדינית של ראש הממשלה יצחק שמיר והוויכוח בכנסת – עמ' 3.
● מרדכי ואנונו הגיש אתמול ערעור על גזר־דין המאסר שהוטל עליו – עמ' 3.
● נעמ"ת מוחה על הטלת משימות מבצעיות על חיילות צה"ל בשטחים – עמ' 2.
● עובדים ב"כור" הודיעו שהם מוותרים על תוספת של 5 אחוזים לשכרם – עמ' 14.

שוב הוא בא להידחף
מגיבים בירושלים על נסיון צ'אושסקו לתווך

מאת יוסי מלמן, סופרו המדיני של "דבר"

"כל אימת שמתרקם מהלך שלום מנסה נשיא רומניה ניקולאי צ'אושסקו להידחף אליו", כך אמר אמש פקיד בכיר בירושלים לנוכח נסיונו של הנשיא הרומני להיות מעורב שוב ביוזמת השלום האמריקאית.

הנשיא צ'אושסקו שלח שליח לישראל, שייפגש עם ראש הממשלה יצחק שמיר ועם ממלא מקומו שמעון פרס. הנשיא הרומני יזמין באמצעות שליחו נציג של ראש הממשלה לבוקארשט. צ'אושסקו מבקש גם להעביר במסר את הערכתו, לפיה ראש אש"ף יאסר ערפאת מגלה באחרונה גמישות, מיתן את עמדותיו והוא מעוניין להשתתף בתהליך השלום באמצעות ועידה בינלאומית.

שולץ ייאלץ לוותר על הבירה האהובה

מאת יוסי מלמן, סופרו המדיני של "דבר"

בגלל חג הפסח ייאלץ שר החוץ של ארה"ב ג'ורג' שולץ לוותר על המשקה האהוב עליו – בירה.

בעת ביקוריו הקודמים הרבה השר האמריקאי בשתיית בירה, אך עתה, בשל בעיות הכשרות במלון שבו יתאכסן, הוא לא יוכל ללגום ממנה.

כמו בביקוריו הקודמים הוכנו בשבילו במלון "הילטון" בירושלים ארבע קומות לאכסונם של כ־200 מלווים לארבעת ימי שהותו בארץ החל מיום א'. גם הפעם יובא לארץ במיוחד כלב מגרמניה שתפקידו יהיה להריח ולטעום מן המזון שיוגש לשר שולץ מחשש להרעלה.

אמש דיווח שגריר ארצות־הברית לראש הממשלה יצחק שמיר על תוכנית הביקור. לפי הדיווח יהפוך השר שולץ את ירושלים כמו בביקוריו הקודמים, לבסיס שממנו ייצא לשיחותיו בבירות המזרח התיכון.

השר גד יעקבי מגלה:

הגרעון המסחרי יגדל ב־88' במיליארד דולאר

13,000 איש עזבו את ערי הפיתוח

מאת חיים ביאור, סופר "דבר"

הגרעון המסחרי יגדל השנה במיליארד דולאר, לאחר שבשנת 87' גדל הגרעון ב־800 מיליון דולאר – אמר אתמול שר הכלכלה והתכנון גד יעקבי.

יעקבי, שדיבר בישיבת הוועדה לענייני כלכלה וחברה במפלגת העבודה, טען שהצמיחה במשק שעליה מצביעים רבים אינה אלא אחיזת עיניים ולאמיתו של דבר כ־80 אחוז ממנה הם גידול בצריכה.

הוא ציין שרוב החלק היצרני במשק ההסתדרות וכמעט כל המגזר המייצא במשק זה מצוי בנסיגה. "התעשיה משלמת את המחיר הגבוה של היציבות במשק ושל שער החליפין הקפוא", הדגיש יעקבי.

הוא גילה, כי 13,000 תושבים עזבו את ערי הפיתוח בשנתיים האחרונות. "הם מסתדרים טוב מאד בתל־אביב, רמת־גן, גבעתיים ואולי גם בניו־יורק ולוס־אנג'לס". עוד אמר יעקבי: "מספרים שאין אבטלה באופקים. ודאי שאין שם אבטלה, הרי המובטלים עוזבים את המקום".

חבר הוועדה אמנון נויבך, לשעבר יועצו הכלכלי של ראש הממשלה, קרא שלא להעלות את השכר, אלא רק בצמוד לגידול בפריון.

26 עתונאים נהרגו בעת עבודתם ב־87'

ניו־יורק (ע"צ). – 26 עתונאים נהרגו במילוי תפקידם ברחבי העולם בשנת 87', כך מוסר דו"ח שפורסם ביום א' בניו־יורק ע"י הוועד להגנת העתונאים.

11 עתונאים נהרגו בפיליפינים, מציין הדו"ח שפורסם ע"י ארגון שהוקם ב־1981 ע"י עתונאים אמריקאים כדי לדווח על הפגיעות בעתונות, לגנות את האחראים לפעולות אלה ולהביא לביטולן. בשנת 87' נפגעו 59 עתונאים ע"י מעשי אלימות לעומת 65 ב־86' ולמעלה מ־185 נעצרו או נחטפו לעומת 190 ב־86'. בשנת 86' נהרגו 15 עתונאים ברחבי תבל. בתקרית אחת שארעה בפיליפינים ב־27 באוגוסט 87' נהרגו 5 עתונאים, כאשר הותקפה תחנת רדיו ע"י מורדים.

דגי קרפיון מעפולה ונצרת – לא למאכל

(עש"ת). – משרד הבריאות מזהיר את הציבור כי דגים מסוג קרפיון שנרכשו אתמול באיזור עפולה ונצרת, אסורים בשלב זה לבישול ולאכילה מאחר שקיים חשש להרעלה.

משרד הבריאות עורך בדיקות מעבדתיות, ולאחר סיומן יודיע לציבור אם הדגים ראויים למאכל או שיש להשמידם.

אדם, אשר ברשותו דגים אלה, מתבקש לפנות ללשכת הבריאות המחוזית באיזור מגוריו.

השחרור

אחד ממאות אסירים פוליטיים ששוחררו מהכלא במנאגואה ביום א' מתקבל בצאתו על־ידי אמו, אחותו ואשתו. הממשלה הסנדיניסטית שחררה את העצורים, רובם מורדי הקונטרה, כדי למלא את חלקו הראשון של הסכם להפסקת האש שנחתם עם המורדים. (צילום: א.פ.)

נעמ"ת: לא יתכן לשלוח חיילות למלא משימות צבאיות בשטחים

(עש"ת). – ביקורת קשה על ההחלטה לצרף חיילות למשימות צבאיות בקרב האוכלוסיה הערבית בשטחים, מתחה היום מזכ"ל נעמ"ת מאשה לובלסקי, בישיבת מרכז נעמ"ת שהתקיימה בתל־אביב. היא אף פנתה לשר הבטחון, לרמטכ"ל ולקצינת חיל ראשית, בתביעה לבטל את ההחלטה.

מזכ"ל נעמ"ת אומרת, כי הידיעה מהידיעה שפורסמה אתמול בעתון „חדשות", לפיה לכוח החיפושים של צה"ל, שפשט בסוף השבוע על מחנה הפליטים עקבת ג'אבר שליד יריחו, צורפו חיילות שבדרך כלל מתפקדות בעבודות מינהלה ושלישות. החיילות השתתפו בתדריך הכללי שניתן לכוח משימת החיפוש ונאמר להן שבמקרה הצורך יהיה עליהן להצטייד באלות, אך להשתדל לא להשתמש בהן (בסופו של דבר לא נכנסו החיילות לשטח מחנה הפליטים).

בשיחה עם ראש ענף קישור לעתונות שלדובר צה"ל אושר, כי החיילות אכן השתתפו במבצע החיפושים, בעקבות החלטה שנפלה לאחרונה לצמצם את המגע בין החיילים לבין הנשים המקומיות. מזכ"ל נעמ"ת טוענת כי טענת שלטונות צה"ל לפיה התפקיד שהוטל על החיילות לעצור נשים, כפי שמקובל במשטרה, אינה רלוונטית ואינה מתקבלת על הדעת. „לא ייתכן" מוסיפה לובלסקי, „לשלוח חיילות למשימות בקרב אוכלוסיית השטחים, כאשר לא הוכשרו לתפקידי לחימה ויהיה עליהן לעמוד ביחד עם החיילים בכל מה שיקרה בשטח. כל עוד מתקיימת החלטה עקרונית כי נשים אינן נלחמות, אין להטיל עליהן להשתתף במשימות כאלו" אומרת לובלסקי.

משגרירות עיראק בווינה ירו בכורדים שהפגינו נגד הגאז

וינה (עי"ד). – יריות נורו אתמול במרכז וינה משגרירות עיראק לעבר מפגינים כורדים שהפגינו מחוץ לבניין נגד השימוש שעושה עיראק בנשק כימי במלחמתה נגד איראן.

דובר המשטרה בווינה מסר, כי המשטרה עצרה 55 מפגינים, שאיש מהם לא נפגע מן היריות. דובר שגרירות עיראק בווינה סירב לאשר או להכחיש את התקרית. אחד המפגינים אמר, כי אדם שנראה כאיש בטחון בשגרירות החל לירות בעת ש־3 כורדים ניסו להכנס לבניין כדי להגיש מחאה נגד השימוש בנשק כימי נגד הכורדים בשבוע שעבר. דובר המפגינים מסר כי קרוב ל־5000 כורדים נהרגו ויותר מ־9000 נפצעו מהתקפת הגז של עיראק.

גם מול שגרירות ארה"ב בלונדון הפגינו אתמול כמה מאות מפגינים כורדים, כדי למחות נגד רצח בני־עמם ע"י נשק כימי המופעל ע"י עיראק. בשבוע שעבר השתלטו כמה עשרות כורדים על משרדי ואלג הארום בלונדון ולאחר מכן על משרדי „אייר פראנס", כדי למחות על השימוש בנשק כימי נגד הכורדים.

בינתיים הודיעה שגרירות איראן בווינה אתמול בבוקר כי נפגעי גז כורדים שנפצעו בהתקפת הנשק הכימי, הוטסו להבריא בוינה, לבירת אוסטריה כדי לקבל טיפול רפואי.

זו ענישה ולא מניעה

(סוף מעמוד 1)

תא"ל (מיל') בנימין בן אליעזר, הביע לעומת זאת אמונתו כי הצעדים שהוגדרו על־ידי כל אחד מהם חריגים ביותר ויוצאי דופן, נועדו לעצות בוודאי על מידע מוקדם ומקיף שיש בידי כוחות הבטחון על כוונות לפעולות אלימות יזומות בשטחים. אלוף (מיל') שלמה גזית אמר: „לא חוכמה לבוא ולומר שבעצם מאז מלחמת ששת הימים לא ידענו אמצעים כאלה מפני שאם יש חששות וצרכים ומידע אני לא נבהל ולא פוסל שום צעד שימנע התלקחות או חיכוכים מיותרים. רק אידיוט יאמר כי רק מפני שבעבר לא עשינו מצווה אין לעשותה גם עתה. המטרה איננה להקות את הצעדים שנעשו בעבר, אלא להקדים תרופה למכות ההווה. אם למישהו יש מידע והוא זקוק לצעדים האלה, אני מברך. בזמני לא היה צורך כי לא היו אירועים כאלה. בספטמבר־אוקטובר 67' עשינו מבצע ברזל נגד שכם, אבל זה היה ממוקד ומאותר ונועד ללמד שיעור את העיר הזאת ואת האחרים שיראו וייראו".

תא"ל (מיל') אריה שלו אמר: „העוצר ברצועה הוא הצעד החריף ביותר, אבל אני מניח שהצעדים הותאמו למידע שיש על פעילות מתוכננת שלהם. כנראה בגלל גודל השטח ביהודה ושומרון לא עשו שם עוצר כי להחזיק עוצר צריך הרבה מאוד כוחות. אלה בכל מקרה צעדים מאוד מאוד חריגים אבל אינם באים, אני מניח, במנותק מהמידע".

העליון לנציגי הפרקליטות שהגנו על שר הבטחון, כי לא תיתכן סגירה טוטאלית. אי לכך נסוגה הפרקליטות והודיעה כי תסתפק בכך שיוגבל מספר הכתבים ל„פול" תקשורתי, אך לא יוטל איסור טוטאלי. עקב התחייבות זו של הפרקליטות דחה בג"ץ את עתירת כתבי החוץ.

בפסק הדין קבע נשיא בית המשפט העליון השופט יצחק כהן, כי אילו דובר באיסור והסימה טוטאלית של הסיקור לא היה ביהמ"ש העליון מהסס להתערב נגד צו של שר הבטחון. השופטים התבססו בפסיקתם על זכות הציבור לדעת על פעולות כוחות הבטחון.

צבא סעודיה

(סוף מעמוד 1)

יריב: מפקפק ביכולת לתקוף

אלוף (מיל.) אהרן יריב סבור, כי איננו יכולים לנקוט כלפי הטילים בסעודיה אמצעי מניעה, כשם שנקטנו לגבי הכור הגרעיני בעיראק.

בראיון מיוחד ל„דבר השבוע" שיתפרסם בערב החג אמר יריב, כי הפצצה מוצלחת על כור יכולה להשיג את מטרתה, ואילו בסיס טילים שהופצץ אפשר להחזיר ולהקים ללא קושי רב. על התוקף לדעת מראש בכמה בסיסים מוצבים הטילים ואם חלקם נמצאים במקום אחר, כלומר דרוש מידע מלא על כל מרכיבי המערכת ויש לתקוף את כולם בבת־אחת.

ראש אמ"ן לשעבר, העומד היום בראש המרכז למחקרים אסטרטגיים של אוניברסיטת תל־אביב, הדגיש בראיון, כי הופעת טילים בארצות השכנות היא איום רציני, שיש להתייחס אליו בכל הרצינות.

הראיון במלואו יתפרסם בגליון „דבר השבוע" בערב פסח.

בג"ץ אסר

(סוף מעמוד 1)

סיקור זה לחלוטין.

המדובר בפסיקת בג"ץ שהיתה בעת האירועים בחבל ימית. שר הבטחון דאז אריאל שרון התכוון לסגור את כל חבל ימית לסיקור תקשורתי ואגודת כתבי החוץ פנתה לבג"ץ נגד כוונה זו.

בעתירת הבג"ץ הבהירו שופטי בית המשפט

לערביי ישראל

(המשך מעמוד 1)

הגוף שהוא עומד בראשו יכו מתפרעים שלא ישמרו על הסדר ב„יום האדמה".

לדבריו, המפגינים ב„יום האדמה" לא יתפרעו במידה המשטרה לא תתערב ולא תכנס לכפרים שבהם יתקיימו ארועי „יום האדמה". מארגני הכינוס אמרו, כי בפגישה שערכו עם מפקדי המשטרה במרחב הגליל הוסכם כי המשטרה לא תתערב ולא תכנס לכפרים בעת הארועים כל עוד ישמר הסדר.

מלווה בדובר רק"ח, עוזי בורשטיין, אמר שוואהרה, כי ארגונו חילק כרוזים בכפרים ובהם קריאה לשלוט על הסדר ביום האדמה. „אנחנו רוצים שהכל יעבור חלק", אמר רג'ה חסיב, יו"ר המועצה המקומית דיר חנא.

במסיבת עתונאים שקיימו אתמול בתל־אביב אמרו חברי הועד, כי הם קוראים לכל הישראלים לבוא להפגנות שיתקיימו בסכנין, כפר קנא, טייבה, במשולש וביישוב רהט בנגב.

פתיחות רבה במועצות ובמשטרת הצפון

ראשי מועצות ערביות, במשולש ובגליל, גייסו מאות סדרנים ואף הקימו „סיירות ממונעות", כדי לשמור על הסדר והשקט ב„יום האדמה", מחר. יו"ר הועד הארצי של הרשויות המקומיות הערביות בישראל, ראש עיריית שפרעם, איברהים נימר חוסיין, הביע אתמול אמון מלא ש„יום האדמה" יעבור בשקט. ההכנות לקראת השביתה הכללית וההפגנות השנתיות במגזר הערבי בישראל הושלמו, וראשי הציבור הערבי מקיימים מגעים שוטפים עם הקצונה הבכירה של משטרת ישראל, שהבטיחה להם, לדבריהם, להמנע מלהכנס שלא לצורך לכפרים הערביים, כדי שלא ליצור עימותים מיותרים.

בגליל המערבי, בסכנין, דיר חנא, וערבה, חולק כרוז, בחתימת ראשי המועצות, הקורא לאוכלוסיית כפרים אלה לשמור על השקט ועל האיפוק במהלך העצרת המרכזית שתערך ב„יום האדמה" בסכנין. ראש מועצת סכנין, מוחמד גאנם, מסר אתמול שהוא גייס 100 סדרנים שיפקחו על הסדר הציבורי, וימנעו כל הפרת חוק לקראת ההפגנה, בתהלוכה ולאחריה. „סדרנים אלה", אמר מוחמד גאנם, „יטפלו בכל מי שינסה להפר את החוק".

בכפר טייבה במשולש הוקמה „סיירת ממונעת" שתחל כבר היום בסיורים ותפעל, ביום ובלילה כדי למנוע הפרות סדר בעצרת המרכזית של ערביי המשולש שתתקיים שם.

על אף מאמצי ראשי המועצות להרגיע את הרוחות, ועל אף פעולתם להבטחת השקט ומניעת תקריות אלימות במהלך „יום האדמה" ישנם צעירים לא מעטים, בישובים הערביים במשולש ובגליל, המזלזלים בהחלטת ראשי הציבור המבוגרים, הם מאיימים ש„יום האדמה" לא יעבור בשקט, ו„יהיה שמח".

על אף ההבטחות המושמעות על ידי כל הגורמים המוכרים הפועלים במגזר הערבי, ש„לא לתת למשטרה שום תירוץ להגיב באלימות ולמנוע הפרות סדר", מורגשת היסב מתיחות רבה הן במטות המשטרה, שנערכה לקראת מחר בכוחות רבים, והן בישובים הערביים בגליל ובמשולש.

הרצוג קורא לערביי ישראל לא להדרדר לקיצוניות

נשיא המדינה חיים הרצוג שב וקרא אתמול לערביי ישראל שלא להידרדר לקיצוניות ולא לחזור על שגיאות שנעשו בעבר הקרוב והרחוק. „אני מבקש מהם להיות הגשר לשלום שבין מדינת ישראל למדינות ערב. הם יכולים להיות גורם ראשון ומרכזי בהבאת השלום לאזורנו", אמר הנשיא הרצוג בפגישה עם ותיקי קבוצת כנרת וקיבוצי עמק הירדן שנערכה אתמול בכנרת.

רופאי קופ"ח

(סוף מעמוד 1)

הממונה על השכר יעקב גנון. מטעם ההסתדרות השתתפו, מלבד המזכ"ל ראש האיגוד המקצועי חיים הברפלד וראש המחלקה לבטחון סוציאלי רב פלג.

יו"ר הסתדרות רופאי קופ"ח: לא דואגים

„אין לנו שום סיבה לדאגה מאחר שקיסר הבריז, כי הוא עומד מאחורי ההסכם של קופ"ח עם רופאיה לקיצור תורים לניתוחים, ושקר יודע מה תכנו. של הסכם זה" – השיב בשלוה יו"ר הסתדרות רופאי בתי חולים של קופ"ח, ד"ר חיים סולן, בתשובה על שאלת סופרת „דבר". ד"ר סולן ציין כי הסתדרות הרופאים עומדת מאחורי ההסכם „כפי שהוא נחתם על־ידי הנהלת קופ"ח, בהסכמה מפורשת של מזכ"ל ההסתדרות". הוא אמר, כי בעבר „הוצעו לנו כל מיני הצעות לשינוי ההסכם ולא הסכמנו. גם היום לא נסכים לשום שינוי בסעיפי ההסכם".

לדבריו של ד"ר סולן כל נסיון לשינוי ההסכם יכניס את קופ"ח למערבולת של שיבושים וקופ"ח היום היא השירות הרפואי היחיד שאינו משובש.

מהנהלת קופ"ח נמסר כי מזכ"ל ההסתדרות, ח"כ ישראל קיסר, והיו"ר, פרופ' חיים דורון, הביעו בפגישתם עם שר האוצר נכונות של קופ"ח לתת לאוצר את כל ההבהרות הדרושות על כל פרטי ההסכם. אך עם זאת ציינו, כי „קופ"ח צמודה ומחויבת להסכם עם הרופאים ולתוכנו". לדברי אותם מקורות, רובה של הפגישה הוקדשה לבעיות הכספיות של קופ"ח, כולל עיקולי כספיה על־ידי האוצר. קיסר ודורון דרשו לבטל את העיקול על כספי מס מקביל ולהפשיר את קווי האשראי כדי לאפשר תשלום משכורות ערב חג הפסח. הצדדים סיכמו שהמגעים ביניהם יימשכו עוד לפני החג.

עובדי מד"א

(סוף מעמוד 1)

שביתת הרופאים בעשרה מבתי החולים הממשלתיים נכנסת הבוקר ליומה השלישי. בבתי החולים בצפת, באשקלון, רמב"ם, „שערי צדק", „אסף הרופא", „וולפסון", „פוריה", ובשלושת בתי־החולים הפסיכיאטריים „פרדסיה", „מזרע" ובפרדס־חנה היו מרפאות החוץ והמכונים סגורים ובמחלקות עבדו רק הרופאים שקיבלו צווי ריתוק. בבית החולים „וולפסון" היו גם שיבושים בעבודת המעבדות במחאה על שהאוצר „גמר" את הטיפול בתביעות עובדי המעבדות בשירות הממשלה בהוצאת צווי ריתוק, ובמשך כשבועיים אין שום תזוזה.

„אונסים את מד"א"

מנהל מד"א במחוז הצפון בינו נודקין, הזהיר אתמול כי אם לא יימצא פתרון מיידי לקשיים שמעמיד האוצר בפני שירותי מד"א, לא יוכל הארגון לספק שירותי עזרה ראשונה וסיוע רפואי לעשרות אלפי המטיילים והתיירים שיבואו לעשות את הפסח בגליל ובעמק ולאלפים האחרים שיבואו לכנרת במרוצת חול המועד, שבו נפתחת רשמית עונת הרחצה בכנרת.

נודקין אמר כי אם משרד האוצר לא יעביר למד"א את הכספים המגיעים לו עד מחרתיים, ייסגרו כל שירותי מד"א בצפון. האמבולנסים ורכב חירום אחר לא יוכלו לתפקד, שכן מועד הביטוח שלהם יפוג ולא יהיה תקציב לשלם על כך כנדרש. „האוצר העמיד אותנו עם הפנים לקיר, ידיים למעלה ורגליים פשוקות, ומכוון את האקדח לרקה שלנו. פשוט אונסים את מד"א ולאיש לא איכפת" אמר נודקין.

יצויין כי במסגרת הקיצוצים שמד"א נדרש לבצע, אף שמדובר בארגון שהוקם לא למטרות רווח וכספי עיקר תקציבו הוא מקבל מתרומות, עתידות להיסגר תחנות מד"א בעפולה, קצרין, חצור, מגדל העמק, מעלות, כרמיאל ושבעון שבגליל ובעמק, ופירוש הדבר התמוטטות מערך מד"א ושעת חירום ביישובים האחרים אלה. בית החולים בעפולה הודיע כבר כי לא ישמש תחליף לפעילות המד"א באיזור שעלול להיסגר בעקבות הקיצוצים שדורש משרד האוצר ממד"א.

התגלו סודותיו?

ציור של מטוס־הקרב הסודי של נאט"ו „ז'אג'ר", שהיה ככל הנראה אחת ממטרותיה של רשת ריגול מזרח אירופית. במצוד שנערך בסוף השבוע שעבר נלכדו בין תשעה ל־15 מרגלים, מסרו עתונים, וכעת מצפים גם להודעה רשמית של נאט"ו בקשר לפרשה. (צילום: א.פ.)

המפכ"לים־לשעבר נתנו לקראוס יד בתביעתו „לא להוציא החוצה"

מאת נתן רועי וטובה צימוקי, סופרי „דבר"

המפקח הכללי של משטרת ישראל, רב־ניצב דוד קראוס, אמר אתמול כי החקירות הפנימיות צריכות להיערך על־ידי משטרת ישראל, ואם יוחלט להעבירן מן המשטרה הוא מקווה שיהיה זה בסיום תפקידו.

בתוכנית מיוחדת שהוקלטה ברשת ב' של „קול ישראל", במסגרת חגיגות שנות הארבעים למדינת ישראל, השתתפו אתמול המפקחים הכלליים של משטרת ישראל מיום הקמת משטרת ישראל ועד היום. היו שם יחזקאל סהר, יוסף נחמיאס, פנחס קופל, שאול רוזוליו, חיים תבורי, הרצל שפיר ודוד קראוס.

כל המפקחים הכלליים אמרו בתוכנית כי הדרך היחידה לבער שחיתות במשטרה ולחקור שוטרים שסרחו היא לחקור בתוך המשטרה. המפקח הכללי, רב־ניצב דוד קראוס, אמר כי לא „לאורך זמן תוכל המשטרה להסביר לציבור כי היא היחידה שיכולה לחקור, מאחר שבידיה כלי החקירה. „אם המשטרה תצטרך להיות ידיים אני מקווה שלא יהיה זה בתקופה שבה אני מפקח כללי, מאחר שחקירת שוטרים מחוץ למשטרה לא ישרת את העניין".

המפקח הכללי של משטרת ישראל התייחס בתוכנית לדו"ח ארז שפורסם בכמה מכלי התקשורת. הוא אמר כי הציבור מלא הערכה למשטרת ישראל, אך אין לו דרך להביע את אהדתו ודעתו. „ממש כמו שלמשטרת ישראל אין דרך להביע דעתה באורח חופשי ומלא עם פרסום דו"ח ארז".

המפקח הכללי של משטרת ישראל, רב־ניצב קראוס, ביקש אתמול משר המשטרה, חיים בר־לב להעביר את דו"ח ארז אודות החקירות הפנימיות של שוטרי משטרת ישראל בתוספת הסתייגויות המשטרה אל ועדת הכנסת לביקורת המדינה. המפכ"ל ביקש להעביר את הדו"ח והסתייגויות המשטרה בסיום הדיון ביום חמישי הקרוב. קראוס ביקש להעביר את־הדו"ח והתייחסות המשטרה גם למבקר המדינה, יעקב מלץ, כדי שזה יבדוק את ממצאי הדו"ח והשגות משטרת ישראל.

בנוסף לכך, ביקש אתמול המפקח הכללי להעביר את תיקי החקירה שהם נשוא הדו"ח (בסיום הדיון אצל שר המשטרה) לפרקליט המדינה, על מנת שזה יבדוק גם הוא אם הטיפול היה באמת מן הזהבים הפלילי.

בר־לב: הדו"ח זכה להתייחסות רצינית

שר המשטרה חיים בר־לב דחה אתמול כל הטענות כאילו דו"ח מבקר המשטרה אינו מטופל והוא לא זכה להתייחסות רצינית.

בהשיבו על הצעות דחופות לסדר יום, שעניינן דו"ח מבקר המשטרה, אמר בר־לב כי הדו"ח הודלף טרם דיון במשטרה. הוא הודלף אחרי ממצאים כלליים של מבקר המשטרה, ללא התייחסות מפורטת לכל אחד מהממצאים והמסקנות היוצאים מהם.

לדבריו, הדלפת הדו"ח מנופחת מעל ומעבר ויוצרת אווירת „עליהום" על המשטרה.

לדבריו, מי שטוען כי לא היתה התייחסות רצינית לדו"ח אינו יודע על מה הוא מח. עד כה הוקדשו שש שעות לדיון בדו"ח וביום ה' יתקיים דיון בנושא.

בר־לב דחה את הטענות כאילו המשטרה מושחתת. „יש לנו משטרה המקיימת נורמות שאני לא מכיר כמותן באף אחת ממסגרות בהן עבדתי: צה"ל, משרד ממשלתי או מוסד ציבורי".

בר־לב הבטיח שעם תום הדיונים במשטרה יתייחסו לכל אחד מהממצאים והמסקנות.

בהצעה דחופה לסדר היום שנדונה לאחר איסוף חתימותיהם של 20 חברי כנסת, קרא ח"כ וירשובסקי (ר"צ) להקים ועדת חקירה בראשות שופט, לצורך בדיקה מפורטת של אופן טיפול המשטרה בתלונות כלפי שוטרים, ובמיוחד לצורך מתן פתרון לבעיה הקשה של חקירות השוטרים. ועדה כזו צריכה גם להסיק מסקנות אישיות ביחס לאחראים.

ח"כ מרדכי וירשובסקי ביטא את דאגתו הקשה נוכח הדו"ח של מבקר המשטרה ודאגתו הכפולה והמכופלת מתגובת המשטרה והעומדים בראשה.

לדבריו, הדו"ח שהוגש על־ידי המבקר הוא קשה ביותר, אולם למרות זאת בוודאי שמורה למשטרה הזכות והחובה להגיב על המקרים המפורסמים. במקום זה, העדיפה המשטרה לצאת בתקפה קשה כנגד המבקר עצמו, תוך נסיון לכרסם בסמכויותיו ובאפשרות פעילותו.

נסיונות הסיוח וסתימת הפיות של המשטרה הגדישו את הסאה. דווקא בימים אלה בהם עומדת המשטרה בפני אתגרים ומשימות קשות יש חשיבות מיוחדת בגיבוי ציבורי. תוכן הדו"ח של המבקר, ובמיוחד תגובת ראשי המשטרה, גורמים להתמוטטות הגיבוי לו המשטרה זקוקה.

ח"כ וירשובסקי אומר, כי יש לבדוק את סוגיית חקירת המשטרה את עצמה ולהסיק מסקנות. המסקנה המתבקשת היא הוצאת התחום מידיה של המשטרה ומסירת החקירה לגורם חוץ שיפעל בעניין על־פי החוק.

השטחים: עוצר מוחלט

(סוף מעמוד 1)

בגשרי הירדן יוכלו להיכנס תושבי השטחים שיבואו ממזרח וכן יימשך מעבר תיירים זרים.

המתנחלים המתגוררים בשטחים יוכלו לנוע באופן חופשי, אולם מקור בטחוני בכיר מסר אתמול שאם בתעודות הזהות שלהם לא תופיע כתובת מגורים בשטחים, לא יתנו להם לעבור. עוד מסר המקור שמערכת הבטחון עושה לשמירת אספקת מזון והפעלת שירותים רפואיים. רשת הטלפונים בשטחים מנותקת בחלקה ובאיזורים מסויימים יש הפסקת חשמל. על פי ההוראות לא יתאפשר המעבר גם בין מזרח ירושלים לגדה המערבית והכוונה לא יופצו בשטחים העיתונים הערביים היוצאים לאור בירושלים.

צעדים אלו ננקטו אמש נוכח התרעות קשות שהגיעו למערכת הבטחון בדבר כוונות להפגנות ופעולות אלימות במיוחד מחר, ב„יום האדמה". לפי הדיווחים שהגיעו למערכת הבטחון עושים מארגני ההתקוממות ופעילי אש"פ מאמצים גדולים להראות למזכיר המדינה ג'ורג' שולץ המגיע בשבוע הבא, כי ישראל איננה מסוגלת לשלוט בשטחים.

רבין: בואו נתמודד ונראה מי יגבר

שר הבטחון יצחק רבין אמר אמש כי סגירת השטחים ל־3 ימים באה כתשובה לאלו שקבעו את „יום האדמה". „קודם כל זה נובע מהרצון לומר: אתם קבעתם את יום האדמה, בואו נתמודד ונראה מי יגבר", אמר.

השר, שהופיע בכנס נציגי המחוזות של מפלגת העבודה בכפר המכביה ברמת־גן, הוסיף, כי הסגירה באה לבודד בין השטחים ובין ערביי ישראל, יום לפני „יום האדמה", ב„יום האדמה" ויום אחריו „ונראה מה יהיה הלאה". הוא הוסיף, כי יינקטו מספר צעדים בשטחים לצורך בקרה, בדיקת רשיונות ותעודות. התושבים לא יבואו לעבודה בישראל, הגשרים יהיו פתוחים רק לתושבים זרים ולדיפלומטים. יהיו קשיים לתקשורת להיכנס. „הדברים נעשים לצורך בטחון, אבל תזכרו, עוד לא מיצינו את האפשרויות שלנו בראייה כוללת", הזהיר מר רבין את ערביי השטחים.

מקור צבאי: כללי המשחק לא יהיו חד־צדדיים

על צעדים חסרי תקדים אלה בהיקפם הודיע אתמול מקור צבאי רשמי שהגדיר את מטרתם הצעדים הללו „לבטא באופן נחרץ שכללי המשחק לא יהיו חד־צדדיים". הסגירה ההרמטית של השטחים, הורדת הבוזות והגבלת תנועתם של מתנחלים בלבד נועדה, לדברי המקור הצבאי הרשמי, ליצור יכולת להשתלט על כל מצב. מדי ערב ימסור דובר צה"ל מידע רשמי לציבור שיפרט את המתרחש בשטחים. תושבי השטחים הערבים ילמדו על המתרחש בשלושת הימים הללו מכלי התקשורת הישראלים המשדרים עברית, מסר המקור הצבאי הרשמי. כאמור, הורשו לנוע בשטח נציגי העיתונות הכתובה והמשודרת מתא הכתבים הצבאיים שידווחו מן השטח לכל כלי התקשורת. לאלה הותר לנוע ברכבים מלווים על ידי נציגי דובר צה"ל ומאובטחים על ידי צה"ל, ההתר להם לקבוע את יעדי ... בשטח ולשנותם בהתאם לנסיבות בשטח.

ההחלטה על שורת הצעדים הקיצוניים הללו זכתה לאישור הדרגים הבכירים ביותר ואת הצווים המתאימים מוציא המפקד הצבאי של האזור, אלוף הפיקוד. המקור הצבאי הרשמי הדגיש כי כל האמצעים הננקטים הם בעלי תוקף חוקי בהחלט.

עיתונאים: לא נכנעים ללחץ

כמה עיתונאים, חברי תא כתבי השטחים, הודיעו אמש, כי לא יסכימו לתאם את ביקוריהם בשטחים כאשר מתנחלים וביניהם אנשי הרב כהנא מחברון, הרב לוינגר וחבריהם יכולים להסתובב בשטחים באופן חופשי.

ארה"ב מביעה צער על סגירת השטחים

ארה"ב הביעה אתמול צער על הצו לסגירת השטחים. דובר מחלקת המדינה אמר כי מהדיווחים הראשונים שהתקבלו עולה כי הצו יפגע בחיי המסחר, בביקורים משפחתיים ובחופש הגישה העיתונאית. הדובר, צ'ארלס רדמן חזר והדגיש כי עתה הוא הזמן שבו על הצדדים להחליט החלטות לגבי התהליך המדיני. ולפי מסעו של המזכיר שולץ לאיזור מבטא את המאמץ האינטנסיבי והמשך של ארה"ב להשיג שלום במזרח התיכון. הוא אמר כי יוזמת שולץ מגלמת בתוכה גישה הוגנת ומאוזנת לגבי כל הצדדים.

הדובר לא הוציא מכלל אפשרות כי בביקורו של שולץ ברומא, לפני הגיעו לישראל, הוא ידון עם שלטונות הוואתיקן על היעדרם של יחסים דיפלומטיים בין הוואתיקן לבין ישראל. לגבי האפשרות כי מזכיר המדינה שולץ יביא עמו לאיזור הזמנות לצדדים להשתתף בוועידה הבינלאומית אמר הדובר, כי זוהי אפשרות לא מעשית ורחוקה. „הדבר הוא בהחלט מוקדם מדי" אמר הדובר. „יש לתת לצדדים אפשרות להתקדם בתהליך ולעלות על העגלה של יוזמת שולץ". הדובר אישר כי היום ייפגש מזכיר המדינה עם משלחת של הליגה הערבית, ומקורות במשרד מסרו כי שולץ יפגוש גם לפני צאתו מנהיגים יהודיים כדי להמשיך בסדרת הפגישות שהוא מנהל.

שקט מתוח ברצועת עזה

השקט נמשך ברצועת עזה גם אתמול בבוקר וצה"ל הסיר את העוצר מעל מרבית הישובים באזור. עם זאת נערכים גורמי הבטחון לקראת „יום האדמה" ונמשכים מעצרי מנע של מסיתים ושל חברי ארגונים עויינים. השקט שנמשך ברצועת עזה הביא לביטול העוצר על מחנה הפליטים „שאטי" בעזה, שהיה נתון בעוצר מאז הפרות הסדר האלימות ביום ו' לפני שבוע וחצי וכן בביטול העוצר על 3 רבעים של מחנה הפליטים ברפיח. עתה נותר בעוצר רק מחנה הפליטים דיר אל בלח. העוצר הלילי, בין השעות 22.00 ו־3.00 לפנות בוקר, נמשך עדיין בכל הרצועה וכוחות הבטחון מנצלים אותו לעריכת מעצרים נרחבים של מסיתים. זאת בעיקר לקראת „יום האדמה", החל מחר ובצעד מנע נגד אפשרות של חידוש ההתמרמרות באזור ביום האדמה. על אף שביתת המסחר הכמעט מלאה ברצועת עזה, יצאו ביום א' רבים מתושבי האזור למקומות עבודתם בישראל.

הרוג שני בסלפית

אתמול נמסר כי בתקרית שהיתה שלשום בעיירה סלפית מדרום לשכם נהרג צעיר נוסף ושמו הוסיין עודה, בן 19. התקרית בסלפית היתה כאשר כוח צבאי גדול הוזעק לשם לחלץ אוטובוס תיירים שנקלע כביכול להפגנה אלימה. למעשה לא נקלע האוטובוס למצוקה ביותר שהיו בו פרופסורים מחו"ל שהשתתפו בכנס של אוניברסיטת ביר־זית

120 מנהיגים יהודים מצרפת למסע ההזדהות

מאת אריה איה, סופר „דבר"

120 מנהיגים יהודים מצרפת מגיעים היום בצהריים למסע הזדהות עם ישראל, שיימשך 12 שעות.

במהלך המסע יבקרו בכותל המערבי ויפגשו עם חברי־כנסת בראשותו של היו"ר שלמה הלל. בערב יתארחו אצל יו"ר הסוכנות היהודית שמחה דיניץ ועם ראש עיריית ירושלים טדי קולק. אחר חצות ישובו לצרפת.

תיירת נעלמה ליד עין־גדי

(ע.). – המשטרה ויחידת החילוץ של צה"ל בערבים לחיפושים באיזור עין־גדי אחר תיירת גרמניה, שעקבותיה נעלמו באיזור.

מכוניתה של התיירת נמצאה נטושה ליד נחל ערוגות. הוברר שהיא יצאה ביום ה' האחרון מבית־ספר שדה עין־גדי.

שחמט

להב בראש: אחרי ניצחון על בירנבוים

מאת אהרון אירמים

האמן אהוד להב, שצורף ברגע האחרון לתחרות, המשיך בשרשרת הצלחותיו בפסטיבל השחמט הבינלאומי הנערך בבית ביכורי העתים בתל־אביב. אמש הנחיל לאלוף הארץ, נתן בירנבוים, את הפסדו.

להב מוביל בראש הטבלה עם שלוש נקודות וחצי מארבעה משחקים, לפני רב־האמן ההונגרי צ'ום והאמן הבינלאומי גאלאגר, שסיימו את המפגש ביניהם בתיקו ולזכות כל אחד שלוש נקודות. האמן האנגלי הדסון, מטובי השחמטאים בארצו, זכה בנצחונו הראשון נגד סטפק, שהפסיד עד כה בכל משחקיו.

היום ייערך הסיבוב החמישי שבמרכזו הקרב בין להב לבין שוידלר והקרב שבין גאלאגר לבין אלון גרינפלד, צעיר רבי־האמנים.

הועדה המקומית לתכנון ולבניה „מבוא העמקים"

חוק התכנון והבניה תשכ"ה–1965

נמסרת בזה הודעה לפי סעיף 149 לחוק התכנון והבניה תשכ"ה 1965, כי הוגשה למשרדי הועדה המקומית „מבוא העמקים" נצרת עילית בקשה להקלה בתיק מס' 19/87.

מוגש ע"י מר דיגבן מיכאל כישוב יוקנעם עלית גוש 11098 חלקה 22 מהות ההקלה: אי ספירת מרווח מינימאלי מגבול צפוני ולפי קו בניה קיים.

את ההתנגדויות אפשר להגיש למשרדי הועדה המשמיה רח' כרמל 2-5 נצרת עילית, תוך 14 יום מתאריך פרסום הודעה זו.

ישראל קינן
יו"ר הועדה

לציבור הנוסעים בחג הפסח

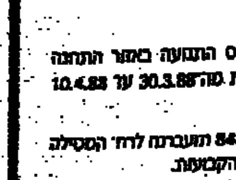

בתקופת חג הפסח יחולו שינויים במיקום תחנות, בתחנה המרכזית בתל־אביב.

כדי להקל על ציבור הנוסעים ולהקטין את עומס התנועה באזור התחנה המרכזית בתל־אביב, יחולו שינויים במיקום תחנות מה־30.3.88 עד 10.4.88 (כולל).

תחנות הקווים 821, 823, 828, 832, 833, 834, 843 תועברנה לרח' המסילה (פינת רח' סלומון). שאר הקווים יוצאים מהתחנות הקבועות.

קוי השרות יתוגברו בערבי החג, בחול המועד, ובמוצאי החג.
ציבור הנוסעים מתבקש להשתדל להקדים נסיעותיו בערב החג כדי להקל את הלחץ בשעות העומס.

למידע נוסף, פרטים ולוחות זמנים, בכל לשכות המודיעין בתחנות „אגד" ברחבי הארץ, ובמרכזי המידע של „אגד".

תל־אביב 03-432777 ירושלים 02-304304 חיפה 04-548121

„אגד" מאחל לציבור הנוסעים חג שמח ונסיעה טובה.

אגד התנועה של המדינה

לחברנו משה סננס
מנהל הסניף
איתך באבלך במות
אביך ז"ל
בנק הפועלים בע"מ
סניף תלפיות
ההנהלה והעובדים

ביתנו שרוי באבל
חברנו
שמואל קפלן
איננו
הלויה תתקיים באילת השחר היום יום ג' י"א בניסן תשמ"ח 29.3.88 בשעה 14.30
המשפחה
ובית אילת השחר

אנו מודיעים בצער על פטירתו
של חברנו לעבודה
עדל ארבילי ז"ל
תנובה — מחוז חיפה
ההנהלה והעובדים

משתתפים בצערם של חברינו
מרים וחנן גרינוולד
במותו של האח
צבי רפפורט ז"ל
בית גניגר

דבר DAVAR
מאוחד עם „למרחב"
העורכת חנה זמר
משנה לעורך דוד פדהצור
מזכיר מערכת מרדכי ברקאי
מנהל כללי אמנון בר־יוסף
המו"ל – „דבר" בע"מ
נדפס בדפוס „דבר" בע"מ
המערכת והמנהלה תל־אביב
רח' שינקין 45, ת.ד. 199
מיקוד 61001
טלפון 286141 (6 קוים)
מחלקת המודעות
טלפונים ישירים
286156, 281860, 298032
סניפים:
ת"א, בית „דבר" רח' שינקין 45
טלפון 286141, מיקוד 65233
ירושלים:
המערכת: רח' המלך ג'ורג' 16
בית מאזיה קומה ג'
טלפון 242203, ת.ד. 94229
חיפה: רח' הנביאים 27
טלפונים 3־2־642111, מ
33104

שמיר: חוסיין אשם – דחה הצעה למו"מ ישיר בחסות ארה"ב־ברה"מ

מאת טובה צימוקי, סופרת „דבר" בכנסת

ראש הממשלה יצחק שמיר הודיע אתמול בכנסת, כי ישראל מתייחסת בחומרה רבה לנטיות האמריקאיים ליצור מגעים עם אנשי אש"ף. הוא הבהיר כי חברי המועצה הלאומית הפלשתינית הם חברי אש"ף לכל דבר וכי מועצה זו היא הגוף העליון של ארגוני המחבלים והיא קובעת את מדיניותם.

הכנסת נועדה אתמול לכינוס מיוחד לשם שמיעת הסקירה המדינית של ראש הממשלה עם שובו מארה"ב, ואף כי הימים הם ימי פגרה, היתה באולם נוכחות כמעט מלאה של חברי הבית. נאומו של שמיר כלל את רעיונותיו המוכרות, שעיקרן: לא לוועידה הבינלאומית, לא למו"מ עם אש"ף, והתבססות על מהלך מדיני שעיקרו הסכמי קמפ־דייוויד. הוא הוסיף כמובן את הרעיון שהוא מטפח באחרונה – תוכנית לשיקום הפליטים הערבים באזורי יהודה, שומרון ועזה.

שמיר סקר את המהלכים המדיניים האחרונים: „לא המתנו שיבואו אלינו עם הצעות שלום. נטלנו יוזמות שלא את כולן אפשר לפרט היום בציבור ובפומבי". הוא הדגיש שוב את פסילת הוועידה הבינלאומית ואת הדבקות בהסכמי קמפ־דייוויד. עם זאת הבהיר, כי בחודש פברואר אשתקד הציג לפני מזכיר המדינה האמריקאי ג'ורג' שולץ את תוכנית השלום של ישראל על כל פרטיה. „לאחר מכן העברנו בדרכים שונות כמה מסרים לירדן, כדי להזמינה להיכנס עמנו למו"מ אמיתי לשלום".

בחודש אוקטובר אשתקד, זמן קצר לפני מפגש הפסגה בין מנהיגי ארה"ב וברה"מ, ביקר שולץ בישראל והציע, כי נשיאי ארה"ב וברה"מ יזמנו את ראשי המדינות הנוגעות בדבר להיכנס למו"מ. „למרות היסוסים שהיו לי, קיבלתי את הצעתו של מזכיר המדינה, כדי שסוף־סוף נגיע לתחילת המו"מ. אך חוסיין דחה את ההצעה והיא נפלה".

שמיר פירט את העקרונות להסדר הסכמי שהעלה בעת ביקורו בארה"ב. נכונות ישראלית לנוכחותן „הטקסית" של שתי מעצמות־העל בפתיחות מו"מ ישיר לשלום בין שני הצדדים, על־פי הצעתו של שולץ מאוקטובר אשתקד. הוא הדגיש שלהסכמה זו נלוו תנאים מסוימים מצדה של ישראל. עקרון אחר הוא, שהמו"מ יתנהל בין ישראל לבין משלחת ירדנית־פלשתינית, ללא התערבות מבחוץ בתוכן המו"מ. החברים הערבים הפלשתינים במשלחת צריכים להיות מקובלים על הצדדים למו"מ.

השיר של דרוויש

שמיר חזר והדגיש במהלך נאומו, כי ישראל לא תנהל מו"מ עם אש"ף, לא במישרין ולא בעקיפין. בהקשר זה אמר לכנסת, כי המטרה של אש"ף היא השמדת ישראל. „ביטוי קולע של מטרות כנופיות המרצחים המאורגנות תחת המטריה הקרויה אש"ף ניתן על־ידי אחד המשוררים שלהם מחמוד דרוויש", אמר שמיר. „בשירו יש קריאה ליהודים לא רק להסתלק לצמיתות מארץ־ישראל כולה, אלא אף לקחת עמם את מתיהם". שמיר אמר עוד, כי מטרת המו"מ היא הסדר שלום עם ירדן והסדרת בעייתם של ערביי ארץ־ישראל.

שמיר פנה לגורמים השקולים מבין ערביי יש"ע לא להיכנע ללחצם של מרצחי אש"ף, שאם לא כן – ימיטו סבל ואבדן תקווה על אוכלוסייתם. הוא הפנה קריאה גם לערביי ישראל, לבל ייגררו אחרי מסיתים ומדיחים. הוא הזהיר, כי לתושבי ישראל ולכוחות הבטחון המתמודדים עם האירועים בשטחים יש כוח, אורך נשימה, סבלנות ונחישות הדעת, כדי למגר ולדכא את המתפרעים, גם אם יהיה דרוש זמן רב לכך.

קריאה לאחדות

חלקו הראשון של נאום שמיר היה רצוף נימות פייסניות, והוא קרא לחיזוק האחדות בעם, שתסייע לרגיעה. לדבריו, אחדות כזו היתה מאפשרת לישראל לנווט את תהליך השלום בצורה שהיתה מקדמת את סיכויי השלום באיזור. ישראל מפולגת מעודדת, לדבריו, את אויביה ומזמינה לחצים. הוא הבהיר, כי במהלך ביקורו האחרון בארה"ב נוכח לדעת שרוב הקהילה היהודית האמריקאית מזדהה עם מדינת ישראל. לדבריו, הצליח בביקורו לבלום את הנזק שבפילוג הקהילה היהודית בארה"ב. „הסברנו להם, שאין בישראל מחנה שלום ומחנה המתנגד לשלום ושכל יהודי בישראל כמה לשלום בכל מאודו".

הסכנות עיראק

בתום דבריו של שמיר ביקש ח"כ יוסי שריד מר"צ להעלות בכנסת את זוועות השימוש העיראקי בנשק כימי. „בוקיע פה אחד את מעשה הנבלה של העיראקים, וקרא לקהילה הבינלאומית הנאורה להטיל חרם על עיראק עד אשר תשוב באופן רשמי מדרך הלוחמה הכימית".

ברעם: אין תוכנית

ח"כ עוזי ברעם מהמערך אמר כי לליכוד אין כל תוכנית, חוץ מאשר להפחיד ולהבהיל את העם. הזיכרות, אמר, אינני מי רוצה שלום, אלא על השלום כנכס אסטרטגי־בטחוני לקיומה של ישראל. מול אלה המתייחסים אל השלום כאל נטל שיש להימלט ממנו. ברעם אמר עוד, כי גם שמיר מודה שאלמלא ההתפרעויות בשטחים, שולץ לא היה מגיע לארץ. „לא ניתן לטמון את הראש בחול. כל מי שעיניו בראשו מבין שיש רק פתרון מדיני לבעיה הדמוגראפית לבעיית הבטחון ובעיית הגבולות". ברעם הבהיר, כי שמיר משלם מס־שפתיים לאחדות העם ומתעלם ביודעין מן ההשמצות וההכפשות הנשמעות בקרב חבריו למפלגה ולסיעה. בסוף דבריו קרא ברעם לערביי ישראל לקיים ב„יום האדמה" שביתת מחאה ללא אלימות.

ברית בנוסח בנלוקס

ח"כ שולמית אלוני מר"צ אמרה, כי על ראש הממשלה לצייר תמונה של המצב שאליו הוא שואף להביא את המדינה בטרם יעסוק בדרכים לביצוע. „אנחנו מאמינים כי יש להקים כאן ברית בנוסח מדינות בנלוקס, בין ישראל, הפלשתינים וירדן. גבולות בטוחים וכלכלה פתוחה". אלוני אמרה, כי הדרך האחרת היא דרך התנועות הלאומניות האיסלקיות – שאיפה לגאולת כל הארץ המובטחת מנהר פרת ועד נהל מצרים. היא הזכירה את תוצאות המלחמה בווייטנם ובאלג'יריה ואת מה שקרה לצבא האמריקאי והצרפתי שם.

אלישר נגד אבן

ח"כ אליהו בן־אלישר מהליכוד תקף את מפלגת העבודה ואת נציגה ח"כ אבא אבן האשים אותם בהתחסדות ובצביעות. „האם אדם האומר, שאילו ישראל היתה במצבם של תושבי עזה, הוא עצמו היה זורק אבנים או עושה דבר דומה, האם אדם המדבר כך יכול לשרת כיו"ר ועדת החוץ והבטחון".

יצר התאבדות

ח"כ מתי פלד מהרשימה המתקדמת אמר, כי התעלמותו העיקשת של יצחק שמיר מסיכויי השלום מעידה על כך שהוא לוקה ביצר התאבדות, שאינו ניתן לריסון ודוחה את ישראל לחורבן בית שלישי. הוא ביקר את מפלגת העבודה שמציגה אף היא לאומים.

ח"כ אהוד אולמרט מהליכוד סבור אף הוא, כי מפגש שר החוץ האמריקאי ג'ורג' שולץ עם אנשי אש"ף הוא הפרת התחייבות מפורשת שניתנה לממשלת ישראל ויש בו משום פגיעה ביכולתה של ארה"ב למלא תפקיד של מתווך הוגן בין הצדדים. הוא ציין, כי ארה"ב עשתה מאמץ לשכנע את ישראל להיכנס לוועידה הבינלאומית, תוך מתן ערבויות שיבטיחו הגנה על האינטרסים של ישראל.

ח"כ מיכה חריש מהמערך סבור, כי התקופות ששמיר כיהן כראש הממשלה היו תקופות עצובות למדינת ישראל ולחיי אזרחיה. הוא אמר, כי עוד לא היה ראש ממשלה פלגני כשמיר, שאפילו את תנועתו אינו מצליח לאחד סביבו ולבצור לה מוסרות. הוא תקף את שרי הליכוד, המעיזים לצאת נגד צה"ל ומערכת הבטחון, הממלאים תפקיד כפוי־טובה בשליחות הדרג המדיני, שאין לו כל מדיניות אחרת. „הערך מדיניות משחק לידי אויבי ישראל ופוגע במדינת ישראל, תוך נסיון לבנות מדיניות של הסתה פרועה", אמר.

כותב, מפהק, בוהה

יצחק שמיר, שמעון פרס ודוד לוי במהלך הדיון המדיני בכנסת. (צילום: יצחק הררי)

הוסכם מראש להימנע מהגשת הצעה לסיכום

מאת שלמה גנגנה, סופר „דבר" בכנסת

הליכוד והמערך הגיעו עוד שלשום להסכמה שהקואליציה לא תגיש הצעת סיכום לדיון המדיני בעקבות הודעתו של ראש הממשלה, כדי למנוע עימות חריף בין שתי הסיעות הגדולות בקואליציה.

בדרך כלל, נהוג שבתום דיון המתנהל בעקבות הודעת ממשלה, מגישה הקואליציה הצעת סיכום, הקובעת שהכנסת „רושמת לפניה" את הודעת השר המדבר בשם הממשלה. מכיוון שלא היה כל סיכוי שהמערך יסכים להצביע אתמול בעד נוסח כזה של הודעת סיכום בנושא כה רגיש, ששתי הסיעות חלוקות בו בצורה החריפה ביותר, הועלתה הצעה להימנע מהודעת סיכום.

על־פי הסכם בין סיעות המערך והליכוד, ובידיעתו של יו"ר הכנסת שלמה הלל, נקבע כי הנושא יועבר לוועדת החוץ והבטחון. סיעות האופוזיציה חלקו על קביעה זאת, אולם יו"ר הכנסת פסק כי הנושא, אכן יועבר לוועדת חוץ ובטחון.

סדנא דארעא...

אין כל הבדל משמעותי בין הפוליטיקאים של המערך לבין הפוליטיקאים של הליכוד – למסקנה זו הגיעו ארבעה פוליטיקאים משני הגושים בכינוס עם חוקרים מהאוניברסיטה העברית. בתמונה (מימין לשמאל): שאול עמור ומיכאל רצון (ליכוד) ואמיר פרץ ורענן כהן (מערך). (צילום: שרית עוזיאלי)

פרס: ירדן היא הפארטנר לשיח כי לא נוכל לתת תביעות אש"ף

מאת ברעון קין, סופר „דבר" בבירת מצרים (מיוחד ל„דבר"). – שר החוץ שמעון פרס אמר אתמול במסיבת עיתונאים עם כתבים צרפתיים ששודרה ברדיו צרפת, כי ג'ורג' שולץ שאל לדעתו אם עליו לפגוש את שני חברי המועצה הלאומית הפלשתינית. „עניתי לו שאני נגד", אמר פרס.

אשר לביקורו של מזכיר המדינה אמר פרס, כי „נוצר מצב מעניין", שבו שום צד אינו נותן תשובה. אילו הפסיקה ארה"ב את מאמציה היתה נתונה, לכאורה, תשובה שלילית מצידה, ולכן חשב שולץ, אולי בצדק, כי יוכל להמשיך ולקדם את יוזמתו.

פרס הביע דאגה מהמצאותם של טילים בעלי ראשי־חץ כימי בידי עיראק. „אם תותקף ישראל", אמר, „יש לנו אמצעים להתגונן". עם זאת אמר, „לא תצמח לישראל כל טובה מנצחון של איראן במלחמה עם עיראק. הקנאות של חומייני היא סכנה לישראל ולעולם המודרני".

פרס אמר, כי על ישראל לבחור בין ירדן לבין אש"ף כבן־שיח, וכי משא־ומתן עם שניהם יביא אותנו למצב של חוסר אמינות בעיני השניים. לדעתו, בן־השיח היא ירדן, משום ש„ישראל לא תוכל לספק את דרישות אש"ף", שהן הקמת מדינה עם צבא ונשק סובייטי בשערי ירושלים, בעוד שעם ירדן ניתן למצוא פתרון של פירוז השטחים.

שר החוץ אמר עוד, כי אין פתרון צבאי למתרחש בשטחים אלא פתרון פוליטי בלבד, אך יש לנהל משא־ומתן מדיני בלי קשר לארועים, ולפעול להרגעת המצב בלי קשר למו"מ. הוא כינה את הטראנספר – „הצעה אידיוטית". לדבריו, הממשלה היום מצויה במצב של חוסר תזוזה. העיקר עתה הוא תהליך השלום. עדיף שיימשך, אך אם ייעצר „יש למצוא את התאריך המוקדם ביותר" לבחירות חדשות.

פרס משוכנע כי במדיניותו בשטחים „ביקש יצחק רבין לחסוך בחיי אדם – יהודים וערבים".

מרדכי ואנונו הגיש ערעור

מאיר ואנונו: אחי סחט מישראל הודאה שיש בידה פצצות גרעין

לונדון (ע"ר). – מאיר, אחיו של מרדכי ואנונו, הכריז ביום א' בלונדון, כי מרדכי רצה במזרח תיכון מפורז מנשק גרעיני, וכי העולם חייב עתה להיענות לאתגר שהציב אחיו.

„משפט זה החל בחטיפה, התנהל בסודיות מוחלטת ומסתיים בהעדפת האינטרסים הצרים של המדינה על האינטרסים של האנושות", אמר מאיר ואנונו.

„מבחינה משפטית, זהו סוף־סופו של פרק מאבקו לשחרור של מרדכי נמשך", ציין ואנונו בגילוי דעת. „מבחינה פוליטית, הודתה עתה ישראל בכך כי הפצצה בידה. שאיפת אחי היתה לטהר את המזרח התיכון מנשק גרעיני. עתה חייב העולם להיענות לאתגר זה".

(ע). – מרדכי ואנונו הגיש אתמול ערעור לבית המשפט העליון בירושלים. ביום א' נדון ואנונו ל־18 שנות מאסר בעקבות הרשעתו בשלושה סעיפי אישום של ריגול חמור ובגידה.

ערעורו של ואנונו יידון, ככל הנראה, בבית המשפט העליון רק בתחילת 1989, בשל עומס התיקים התלויים ועומדים בפני בית המשפט.

בשלב זה טרם ידוע אם הערעור הוא גם על חומרת העונש או על ההרשעה בלבד. הערעור הוגש במהירות כה רבה, בעקבות הוראה שנתן ואנונו לפרקליטו, עו"ד אביגדור פלדמן.

נהר הדנובה גאה גאה

אחוזות כפריות מוצפות במי הדנובה הגואים בעיירה בווארית קטנה ליד רגנסבורג, אתמול בבוקר. הגאות בנהר הגיעה לשיא גובה מזה מאה שנה ואנשים רבים נאלצו לעזוב את ביתם לאחר שהסכר ליד נידארצורף נפרץ. (צילום: א.פ.)

בני משפחתו וידידיו של הש.ג. מארגנים עצומה לביטול גזה"ד

מאת שמעון ויים, סופר „דבר" בצפון

קרובי משפחה וידידים של הש.ג. ממחנה הנח"ל, רב"ט רוני אלמוג מצפת, שנידון שלשום לשנה וחצי מאסר בפועל, החלו אתמול במבצע החתמה על עצומה שתשוגר אל שר הבטחון ואל הרמטכ"ל בתביעה לשחרור המיידי ולביטול גזר הדין הקשה שהוטל עליו.

מארגני מבצע ההחתמה והמסע הציבורי לטיהור שמו של אלמוג, עומדים מתנכו מבית הספר התיכון, דני חקאק, תושב צפת, חבריו לבית הספר וידידי המשפחה מצפת. יוזמי המבצע טוענים כי אלמוג הוא הקרבן היחיד של „ליל הגילשונים", והוא היחיד שנושא בעונש הכבד, למרות שאינו האחראי למה שקרה ובכל הפרשה היה לא יותר מבורג קטן במערכת כולה, כדברי חבריו.

לטענת יוזמי העצומה כבר חתמו עליה כמה עשרות תושבים מצפת וידידים של המשפחה ובני משפחות החיילים מגרעין הנח"ל שבו שירת אלמוג, הרואים בגזר הדין הקשה שהוטל על אלמוג, עוול משווע ואי־צדק, שכן אלמוג אינו היחיד בפרשה, אך הוא היחיד שנענש בכל חומרת הדין.

שוטרת שגנבה מחנות בלונדון מוסיפה לשרת במחוז תל־אביב

מאת נתן רועי, סופר „דבר" לענייני משטרה

מאיה מרח, שוטרת שהורשעה בלונדון בחודש דצמבר 1986 בגניבה מחנות כל־בו בלונדון, ממשיכה לשרת במשטרת מחוז תל־אביב.

בחודש דצמבר 1986 נסעה מאיה מרח עם שוטרים נוספים ללונדון. היא נתפסה כשהיא גונבת מחנות כל־בו לונדונית והורשעה. עם הגיעה לישראל בדקו אנשי הפקידות הבכירה במשטרת ישראל את המקרה ואף עשו מאמצים לקבל את פסק הדין מבית המשפט בלונדון.

כל הבדיקות האלה לא הובילו למסקנה שהתבקשה: פיטוריה של השוטרת שהורשעה בחו"ל בעבירה שיש בה קלון. השוטרת משרתת עדיין במשטרת מחוז תל־אביב.

דובר משטרת ישראל אמר אתמול בתגובה: „מיד עם פרסום הידיעה על הרשעתה של השוטרת באנגליה פתחנו בבירור העניין. כמובן, שלצורך ההחלטה והטיפול המשטרתי נזקקנו לכל המסמכים הקשורים לפרשה ולצערנו לא קיבלנו תשובות המספקות אותנו. פנינו אל משרד החוץ ואל משרד המשפטים, אך טרם קיבלנו את תשובותיהם לגבי התיק של השוטרת בחו"ל. כקודם, נצטרך להחליט בנושא בהעדר החומר הרלוונטי".

בנק ישראל

מינהל מילוות המדינה

הודעה לבעלי תעודות ממילוות ע"ש

- מילווה בטחון התשל"ב – 1972.*
- מילווה מלחמה ומימון רכש התשל"ד – 1974.*
- מילווה מרצון סדרה ב' התשל"ד – 1974.*
  סדרה ג' התשל"ה – 1975.*
  סדרה ד' התשל"ו – 1976.*
- מילווה מלחמה על שבח מקרקעין התשל"ד – 1974.

ביום שישי, יד' בניסן התשמ"ח, 1 באפריל 1988, יחל הפדיון הסופי של התעודות מהמילוות הנ"ל.

המילוות ייצאו לפדיון באחד בכל חודש, לפי סדר הקבוצות הנקוב בתעודות: קבוצה 1 תיפדה ב־1.4.88 וקבוצה 12 תיפדה ב־1.3.89.

על פי חוקי המילוות, יחושבו הפרשי ההצמדה לגבי כל הקבוצות לפי מדד המחירים לצרכן, של דצמבר 1987.

בעלי תעודות המחזיקים אותן ברשותם, יוכלו להגיש לפדיון באמצעות סניף הבנק בו מתנהל חשבונם, ולקבל את דמי הפדיון ביום מסירת התעודות, בניכוי דמי העמלה הנהוגים באותו בנק.

ניתן לפדות את התעודות בקופות בנק ישראל בירושלים, בתל־אביב ובחיפה.

*במילוות אלה מאפשר החוק הארכה מרצון של המילווה לתקופה נוספת של ארבע וחצי שנים.

מי שיימנע מלפרוע את המילווה ארבע וחצי שנים ממועד הפרעון המקורי, יזכה בתנאי הצמדה משופרים:

- הסכום במועד הפרעון המקורי יהיה צמוד למדד המחירים לצרכן, מהמדד שיפורסם ב־15 במאי 1988 ועד למדד שיפורסם לאחרונה לפני תום התקופה הנוספת (כעבור ארבע וחצי שנים).
- סכום המילווה ישא 3% ריבית דריבית בחישוב שנתי, החל מיום הפרעון המקורי של כל קבוצה.
- הריבית תהיה צמודה למדד שיפורסם ב־15 במאי 1988 ופטורה ממס.

בעלי תעודות שהפקידו תעודותיהם בבנקים, בפקדונות למשמרת, יתנו הוראה מתאימה לתאגיד הבנקאי, לפני מועד הפרעון המקורי.

בעל תעודה שלא יפדה אותה במועד הפרעון המקורי יוכל לפדותה גם לפני תום ארבע וחצי השנים. החל משלושה חודשים לאחר המועד המקורי, יהיה זכאי לתוספת הפרשי הצמדה, מחושבים עד לרבעון הקלנדרי שבו יפדה.

לפדיון מוקדם (לפני מועד הפרעון המקורי הרשום על פני התעודות) של מילוות אלה זכאים:

א. בני 65 או יותר.
ב. נכים על פי דין בשיעור 40% ומעלה, הנתונים במצוקה כלכלית.
ג. בן הזוג של הבעלים הרשום – אם זה נפטר, אם אין בן זוג – יורשיו של הנפטר.

בפדיון מוקדם, יחושבו הפרשי ההצמדה לפי מדד המחירים לצרכן, שפורסם בחודש שקדם למועד הפדיון.

תנאי הפדיון המוקדם כאמור, תקפים עד למועד הפרעון המקורי, הרשום על פני תעודות המילווה.

הסכם ישראל־ארה"ב לחקר עניין איראנגייט בדרגי שתי הממשלות

מאת אמנון דנקנר, סופר „דבר" בארה"ב

וואשינגטון (מיוחד ל„דבר"). – התובע המיוחד לורנס וולש הגיע בסוף השבוע להסכם עם נציגי ישראל, על פיו ייערכו הבירורים הנוספים בפרשה האיראנית על בסיס של ממשלה לממשלה ולא על־ידי זימונם של אנשים לחקירה.

ישראל מסרה לחוקר את הכרונולוגיה הכספית וההיסטורית של הפרשה, כפי שעובדה על ידי צוות מיוחד, בראשותו של אלוף (מיל) רפאל ורדי. כן נמסרו לחוקר מסמכים נוספים ותשובות לשאלות שהתעוררו בעקבות חקירתן של ועדות הקונגרס בפרשה.

שני הצדדים הביעו אתמול בטחון כי יימשך שיתוף הפעולה ביניהם. ההסכם עשוי לאפשר לאישים כדוד קמחי, אל שווימר ואחרים, שהיו מעורבים בפרשה להיכנס ולצאת מארה"ב באורח חפשי.

טלוויזיית ברה"מ נתנה 40 דקות – למשדר על התיאטרון היהודי

(ע). – תחנת הטלוויזיה של ברה"מ שידרה אתמול לראשונה תוכנית מלאה, בת 40 דקות, על התיאטרון המוסיקאלי היהודי של מוסקווה.

השידור נקלט גם בישראל. שידור זה היה הראשון, בו הציגה הטלוויזיה הסובייטית תיאטרון יהודי בברה"מ.

התוכנית על התיאטרון היהודי המוסיקאלי הוקלטה באחד התיאטראות הגדולים במוסקווה, לעיני כ־2000 צופים.

הניב האיטלקי־יהודי עדיין מדובר ברומא

מאת אריאלה ראובני, סופרת „דבר"

פרופ' מאריו מודינה מאוניברסיטת מילאנו, שהשתתף בכינוס חוקרים בנושא „יסודות עבריים וארמיים בלשונות היהודים", שנערך השבוע בחיפה מסר על קיומה של שפה איטלקית־יהודית באיטליה, אשר רק מתי־מעט יודעים על קיומה.

מודינה סיפר כי האיטלקית־יהודית דוברה באיטליה מראשית היישוב היהודי בארץ זו, לאחר חורבן הבית השני. תקופה חשובה בגיבוש הדיאלקטים של לשון זו היתה, לדבריו, תקופת הגטאות. הגלגולים הסמאנטיים, באיטלקית־היהודית מצטיינים בהומור בדומה ליידיש. כיום נשמרת האיטלקית־היהודית בקרב קהילת רומא בלבד ובפי זקנים ברחבי איטליה.

עובדי בזק בעיצומים בשל „אנטנת מריבה"

מאת חיים ביאור, סופר „דבר"

9,000 עובדי חברת „בזק" פתחו אתמול בעיצומים, לאחר שלנציגותם נודע כי על גג הבניין של רשות השידור תותקן אנטנה לקליטת שידורי לוויין בידי חברה צרפתית ולא בידי „בזק".

יו"ר ועד עובדי „בזק", יחזקאל שפר, טוען כי על פי החוק, אנטנה מסוג זה חייבת להיות מותקנת רק בידי „בזק". לדבריו, „גורמים עויינים מנסים לערער את החברה, באמצעות הפרת הסכמים עמה".

העיצומים ב„בזק" מתבטאים בהפסקת הניידות של עובדים בין המחוזות ובתוכם, מניעת ביקורים של אנשי משרד התקשורת במתקני „בזק", בהימנעות ממתן שירות לציוד קצה שאינו שייך ל„בזק" ואי־התקנת שלוחות לציוד קצה שאינו שייך לחברה.

שביתת השבת עזרה

חריש ושריר נפגשו עם ח"כ איתן מחוץ לתור

מאת טובה צימוקי, סופרת „דבר" בירושלים

היועץ המשפטי לממשלה יוסף חריש ושר המשפטים אברהם שריר נענו אתמול לשביתת השבת של ח"כ מיכאל איתן ליד לשכתם וקיבלו אותו לשיחה.

איתן, שהתפרץ שלשום ללשכת היועץ המשפטי לממשלה יוסף חריש ותבע ממנו פגישה מיידית, המשיך גם אתמול בשביתתו, אף כי נקבעה לו פגישה להיום. כזכור, ביקש איתן לדבר עם חריש על הפרות הסדר ועל אי־אכיפת שלטון החוק במגזר הערבי בישראל ובשטחים.

אתמול קיבל חריש את איתן לשיחה, ולאחר מכן הוא צעד בכבוד ללשכת שר המשפטים, ושם התקבל בחמימות רבה על־ידי השר אברהם שריר.

בתגובה אמרה אתמול דוברת משרד המשפטים אתי אשר כי „מפאת כבוד הכנסת, על מנת למנוע התבזות נוספת של ח"כ איתן וכן כדי להפסיק את שיבושי העבודה שגרם בלשכת היועץ המשפטי לממשלה, התפנה היועץ מעיסוקיו האחרים ונאות לשמוע את אשר בפי ח"כ איתן". היא הוסיפה, כי השיחה היתה ברוח טובה ומועילה.

קדאפי: צבאנו נסוג מהגבול הלובי־מצרי

ביירות (רויטר). – מנהיג לוב מועמר קדאפי הודיע אתמול על נסיגת כל הכוחות הלוביים מהגבול עם מצרים ואמר כי לא היתה לו כל כוונה להפעיל כוח נגד שכנתו.

„אני רוצה להמחיש שגבולה המזרחי של לוב לא יהיה עוד גבול של קונפליקט", אמר קדאפי והוסיף כי לוב תמשיך להתנגד למצרים, שעמה ניהלה מלחמת גבול קצרה ב־1977. הוא הבהיר, כי התנגדות זו לא תהיה עוד צבאית. בנוסף לכך אמר קדאפי שאם מצרים תתקבל מחדש לחברות בליגה הערבית – לוב ומדינות ערביות נוספות יפרשו מהליגה.

הערכת החוקרים:

אבו־נידאל – התוקף של מיניבוס אליטליה

מאת מיכל פלג, סופרת „דבר" ברומא

רומא (מיוחד ל„דבר"). – מאחורי ההתקפה שנערכה ביום ו' על המיניבוס של חברת התעופה „אליטליה" בנמל התעופה של בומביי עומד לפי השערת החוקרים, ארגונו של אבו־נידאל.

בלילה שבין יום חמישי לשישי ירה צעיר לבנוני, כבן 25, שהורדה אחר־כך בפני השוטרים כעבאס מוחמד עלי סעדי, לעבר המיניבוס השליך שתי פצצות שלא פעלו. הוא פצע את טייס „אליטליה" שהיה בתוך המיניבוס. נהג המיניבוס נאבק עם המחבל וגבר עליו. הטייס, ויטוריו טנטנילו שוחרר אתמול מבית החולים בבומביי.

מסחר משעמם תוך תנודות מקריות

★ נטייה לירידות שערים בשוק המניות ★ פעילות דלה של מקורבי השוק וקרנות הנאמנות גורמת להוסר עניין ● בעלי עניין בחברות מסויימות ממשיכים לרכוש מניות ופעילותם בולטת בשיטת המסחר החדשה ★ הצלחה להנפקת ספנות ואספקה וכשלון להנפקת סהר ביטוח ★ יציבות באגרות החוב הצמודות ★ אתמול התבצעה הנפקת אגרות חוב של בנק ישראל ★ היצעים בבנקאיות שבהסדר בעקבות ירידת הדולר

מאת שמואל רוזנבלום*

בשוק המניות התחוללו אתמול במקצת ירידות השערים. האחידה היתה חיובית מעט יותר תוך נכונות לקלוט היצעים בירידות שערים מתונות. שוק המניות ממשיך לפעול על אש קטנה תוך כדי מחזורים נמוכים ביותר וחוסר התעניינות בולט. הפעילות הבולטת ביותר בשוק המניות היו כבימים האחרונים קרנות לאומי-פיא שנטו לקלוט היצעים במניות בעלות ערך גבוה לכלכלי בירידות שערים קלות והדבר בא לידי ביטוי בשלב הרציף במניות כאמריקה ישראל, ים-המלח, כלל תעשיות וכלל ישראל. כמו כן פעלו קרנות פיא גם במספר מניות בשיטת המסחר הרב-צדדי במבני תעשייה, אותנה בדוך 5 נקה. במסחר אתמול בלטו גם קניות מסויימות של בעלי עניין ובמיוחד בלט הדבר במניות מבע שם נקלטו היצעים ע"י נציג חברת הברוקרים יוניסקס הן בשלב הרציף והן במשתנים עבור בעלי עניין. אתמול היה יום המסחר בזכויות של שתי חברות המגנסות לביים הון ברודי-זו. בזכויות איילון הופיע היצע גדול שנקלט כמחזור גדול ושערן ירד לשער סמלי של אגורה אחת. זכויות ברונר ירדו ביום המסחר בהן ב-26.8%. באגרות החוב הצמודות למדד שררה מגמת יציבות כאשר בנק ישראל קולט לעיתים היצעים על מנת להשאיר את התשואות באג"ח ברמותיהן הקיימות. אתמול התבצעה הנפקה נוספת ע"י בנק ישראל. באגרות הגליל ל-17 שנה נקבע שער של 96% ואילו באגרות השגיא המונפקת ל-6 שנים נקבע שער של 101%. במניות הבנקאיות שבהסדר הופיעו אתמול היצעים גדולים יחסית וזאת עקב המשך ירידת שער הדולר בשוק. הכספים הן ירדו עד 1.4% (בל"ל סטוק ופועלים ע"ש).

שינויי שער במניות

במניות הבאות נרשמו אתמול תנודות שערים חדות: יעסור 1 -10%, בטוח משנה אופציה -6.1%, מאיר עזרא אופ' -7.7%, חילן אופציה +9.6%, אלרוב -7%, לומיר 1 +10%, מישנאל -9.5%, דובק ע"ש +5.3%, דובק מ' -8.9%, מסוחרות 1 -10%, עמק +7.1%, תאת 1 -10%, ירדן +10%, סהר השקעות - שטרים בלבד, קנסורסיום אופציה -10.5% - ללא מחזור, משוב 1 -10%, רסקו מבוכרות -10%, כלל פיתוח +18.1%.

כשלון לסהר הצלחה להנפקת ספנות

הנפקת חברת סהר בבורסה נכשלה בצורה בולטת. בסיכום ההנפקה נרשמו הזמנות לכ-40% לערך מסך ההנפקה ואת היתרה יקלטו חתמי ההנפקה. מאידך הנפקת ספנות ואספקה זכתה להצלחה ניכרת וכל מזמין בהנפקה יקבל כ-5% בקירוב מסך ההזמנה. הכישלון וההצלחה משקפים יותר מכל את מבנה ההנפקה לציבור. כאשר אתה מנפיק לציבור אג"ח צמודות בסיכון נמוך בצירוף כתבי אופציה כ"סוכריה" הינך יש לך סיכוי טוב להצלחה. ציבור המזמינים מצביע כיום באופן מוחלט ובהרבה כי הוא מוכן לקנות נ"ע חדשים במידה והסיכון בהם קטן ותכונות הקיימות בהנפקה סוכריה מסויימת המקנה ביטחון קל מבחינת אפשרות הפסד כספי. יתכן לאור הלימוד מההנפקות האחרונות בבורסה כי הציבור יכתיב בעתיד מבני הנפקה סולידיים במידת האפשר תוך נטיה לכינון אמצעים בטוחים יותר כאג"ח.

שוק המניות - ראי מבני

שני נושאים מרכזיים העיבו עד כה על התפתחות מגמת מסחר חיובית בבורסה. הראשון העדר מנהיגות מרכזית במסחר והשני העדר ציבור פעיל והן חשש בבורסה. נראה היה שהבעיה הראשונה של העדר מנהיגות נפתרה במנית עקב מעורבותם של לאומי פיא במסחר במהלך השבועיים הקודמים. מעורבות זו הביאה במישרין להתאוששות קלה תוך שיפור באוויר ונטיה לעליית שערים קלות. הבעיה השנייה לא באה על פתרונה גם לאחר השיפור במסחר.

אמרנו בעבר ואנו חוזרים על כך בהווה, זרימת הון חדש לבורסה לא תבוא לאחר שבועיים של שיפור אלא רק (לדעתנו) לאחר חודשים ויותר של שיפור מתמשך. שלושתם הירידה גם לאומי פיא פרופיל פעילות דבר שהביא כידוע לירידות. כעת נראה ששוק המניות בהשפעת העדר המנהיגות הזמן, בצירוף המועקה הפוליטית הקשה ישרוק סביב עצמו ברמת מדד שבין 76 - 70 לערך עד אשר יסתמן סיום הקיפאון באחד מהמישורים המקשים כיום על פעילות סבירה. יחד עם זאת לא נופתע באם לאחר הפסח בתחילת אפריל יורגש שוב שיפור קל במסחר עקב המשך השיפור ברווחיות מחד ורמות שערים נמוכות מאידך.

פעילות בעלי עניין - בטוחה ודיסקונט מוכרים

דיווחי בעלי עניין המתקבלים בבורסה מלמדים "כרגיל" על המשך מכירות מניות מצד בטוחה תוך חידוש מסויים והוא מכירת מניות משמעותית גם מצד קרנות בנק דיסקונט. קרנות הנאמנות שבניהול בטוחה מדווחות על מכירות בולטות יחסית במניות כורלקמן - כלל תעשיות, אי.מי., כלל ליסינג, כלל נדל"ן ונוספות. אילנות דיסקונט מדווחות לבורסה על מכירות בני"ע כורלקמן - קליל, שופרסל, מירב, בינלאומי, תראה, פז, גבים, נייר חדרה, אלרון, דיסקונט השקעה ונוספות. פעילות זו של שני גופים חשובים כבטוחה ודיסקונט קרנות נאמנות מעידה על מידת האופטימיות שרוחשים גופים אלה כלפי המתרחש בשוק המניות מבחינתם. אין ספק שפעילות זו אינה מעודדת כלל ועיקר.

שוק שחור - חשש מדולרים מזוייפים

בימים האחרונים הובעו בשוק השחור חששות רבים מהצפה של דולרים מזויפים. באמצעי התקשורת התפרסמו ידיעות על מאות אלפי דולרים מזויפים המסתובבים חופשי-חופשי בשוק השחור. סיפורים אלה בצירוף מעשי רמאות מזדמנים בין סוחרים בשוק השחור ללקוחות תמימים הביאו לשיתוק כמעט גמור בתחום זה. כיום מעדיפים רבים המעוניינים ברכישת מטבע שחור לפעול בין ידידים ומקורבים והכלבד שלא להזדקק לשוק השחור מחשש לתרמית אפשרית תוך אי יכולת חוקית להגיב כיאות כנגד. נראה שחששות אלה בליווי קיטון בחשש לפיחות קרוב ומכירת דולרים מצד תושבי השטחים הביאו יחדיו לירידת שער הדולר השחור עד 1.64.

הודעות מהבורסה

שופרסל - ב-14 החודשים שהסתיימו ב-31.12.87 נרשם לחברה רווח נקי מתואם של 17.5 מיליון שקל. זאת בהשוואה לרווח בסך 9.96 מיליון שקל בשנה שהסתיימה בתאריך 31.10.86.

בנק מסחרי - לבנק נרשם בשנת 1987 רווח נקי מתואם בסך של 13.82 מיליון שקל בהשוואה לרווח בסך 3.46 מיליון שקל בתשעת החודשים שהסתיימו בתאריך 31.12.86. הבנק יחלק 17.50% דיבידנד במזומן.

לנזיק - לחברה נרשם בשנה שהסתיימה ב-31.3.87 הפסד בסך 3.8 מיליון שקל לעומת הפסד של 12.82 מיליון שקל בשנה הקודמת.

דרומפון - המסחר במניות החברה ייפתח היום יום ג'.

נאות אביב - המסחר במניות החברה יופסק עד לקבלת דו"חות כספיים ויסוקר המניות פעם בשבוע.

אי.פי. - החברה הגישה לבורסה טיוטת תשקיף לגיוס הון מהציבור.

קשל - החברה חתמה על הסכם לרכישת חברת צנמראל להשכרת רכב. שווי העיסקה כ-400 אלף דולר.

גל וינשטייר - דלק רכשה במהלך הצעת הרכש שלה למניות גל מניות בסך 109 אלף ש"ח לערך.

* הכותב מנהל תיק השקעות

שערי מניות

בנקים מסחריים

שאינם בהסדר ההצמדה

שם המניה	השער	המחזור	השינוי בנקודות	השינוי ב-%	היצע/ביקוש
א.ה.ה. ש	17820	5.0			-5.0
טפחות 1	1100	565			-420
טפחות 5	600	166	-10	-1.6	-563
כללי לא בהסדר 1	13200	110	-200	-1.5	-120

בהסדר הצמדה ל-88

שם המניה	השער	המחזור	השינוי בנקודות	השינוי ב-%	היצע/ביקוש
אידיבי מ"ד ל-88	107000	347	-750	-.7	-1568
אידיבי ב' ל-88	108200	2.0	-270	-.3	-3.0
אידיבי בנ"א 88	655000				
איגוד 1 ל-88	79650	139	-600	-.8	-119
דיסקונט ב' ל-88	136800	12.0	-1000	-.7	-10.0
דיסקונט א' ל-88	136890	187	-800	-.6	-291
דיסקונט שה ב-88	15061	9.0	-50	-.3	-9.0
מזרחי ש' ל-88	— הפסקת מסחר —				
מזרחי מ' ל-88	— הפסקת מסחר —				
הפועלים מבנ 88	95008	4.4	-1		-4.3
הפועלים ש' ל-88	72400	2500	-1000	-1.4	-4406
הפועלים מ' ל-88	72180	7.0	-1000	-1.4	-15.0
כללי א' ל-88	186700	7.0			+4.0
כללי ש"ה 7 ל-88	9030	12.0	+20	+.2	+4.0
בל"ל סטוק ל-88	46070	3144	-550	-1.2	-5239
כלל 711 ל-88	17100	105	-240	-1.4	-105
מגוון המזר 1 88	61605				
מגוון המזר 5 88	30940	32.0	-500	-1.6	-32.0

בהסדר הצמדה ל-89

שם המניה	השער	המחזור	השינוי בנקודות	השינוי ב-%	היצע/ביקוש
אידיבי מ"ד ל-89	131000	45.0	-900	-.7	-38.0
אידיבי ב' ל-89	— לא נסחר —				
אידיבי בנ"א 89	— לא נסחר —				
איגוד 1 ל-89	97000	7.0	-900	-.9	-1.0
דיסקונט ב' ל-89	— לא נסחר —				
דיסקונט א' ל-89	168500	4.0	-1200	-.7	-9.0
מזרחי ש' ל-89	— הפסקת מסחר —				
מזרחי מ' ל-89	— הפסקת מסחר —				
הפועלים ש' ל-89	89150	153	-500	-.6	-95.0
הפועלים מ' ל-89	88871	2.0	-400	-.5	-1.0
כללי א' ל-89	227200				
בל"ל סטוק ל-89	56550	216	-400	-.7	-158

בנקים למשכנתאות

שם המניה	השער	המחזור	השינוי בנקודות	השינוי ב-%	היצע/ביקוש
אדנים 0.1	22473				-1.0
לאומי משכנתאות ש	6830	149			-49.0
לאומי משכנתאות מ.	6770	48.0			-48.0
כרמל ש	5600	104	+260	+4.9	+104
כרמל שה 1	— הפסקת מסחר —				
פיתוח ושכ' 1	1920	400	-40	-2.0	-586
משכן ב ש	3121	168	+1		+278
עצמאות 0.1	13650				
בינלאומי למשכ' 1	6200	89.0	-200	-3.1	-170
טפחות מבכים	10903	15.0	+800	+4.2	+16.0
טפחות רג ש	20400	74.0	+405	+2.0	+96.0
טפחות שה 2	— הפסקת מסחר —				
יעסור 1	1800	72.0	-200	-10.0	-90.0
יעסור 5	1395		-5	-.4	-14.0

מוסדות מימון

(שערי המניות בחלק זה ובטבלאות הבאות של עמודות האמצע – מסחר ושרותים, שרותים, מלונות ושרותי תיירות, מחשבים ושרותי מחשב, חשמל אלקטרוניקה ואופטיקה, מוצרי בניה, כימיה גומי ופלסטיק, עץ ומוצריו נייר ודפוס, תעשיות שונות, השקעה בתעשיה, חברות להשקעה, השקעה ואחזקות, נסחרות במט"ח, רשימה מקבילה, שרותים, מקרקעין ופיתוח, נדל"ן בינוי ופיתוח, חקלאות, תעשייה, מזון ומבק, טקסטיל והלבשה, מתכת ומוצריה, מלונאות ושרותי תיירות, חיפושי נפט, מסחר – מודפסים בדפוס צפוף שאינו קריא בסריקה זו.)

ביטוח

שם המניה	השער	המחזור	השינוי בנקודות	השינוי ב-%	היצע/ביקוש
איילון בטוח 1	112.0	3270			+16737
איילון ביטוח 1	90.5	3291	-1.5	-1.6	-3291
אדרים 0.1	— הפסקת מסחר —				
אדרים א 0.5	— הפסקת מסחר —				
בטוח משנה 1	310	3140	-1	-.3	-2140
בטוח משנה 5	163.5	1347	-1.5	-.9	-1347
בטוח משנה אופ 2	200 תב	1600	-13	-6.1	-1600

אגרות חוב

(טבלאות אגרות החוב – אגרות צמודות מדד, ק-תשואה, אגרות בנק ישראל ומלווה מדינה – מודפסות בדפוס צפוף שאינו קריא במלואו בסריקה זו.)

שערי קרנות נאמנות

הקרן	מחיר	מחיר
אב	5053.15	5128.08
אבקה	392.30	400.06
אגד	262.63	267.74
אבם	102.12	104.14
אייר	1742.45	1777.26
אורים	151.57	154.55
אשר	164.64	165.78
אור	452.95	436.71
אורית	130.94	133.60
אורלי	291.72	293.77
ארז	801.60	847.51
אייל	5267.78	5372.57
איריס	5535.75	5655.69
איתן	775.91	791.62
אלון	641.15	654.46
אלמוג	678.87	692.19
אליסים א	103.55	104.74
אליסים ב	95.33	97.63
אליסים ג	82.11	84.16
אלה	285.64	291.35
אש	126.35	129.20
אשל	187.09	190.79
אתגר	81.08	82.64
ארנון	259.31	261.84
בדולח	149.50	152.52
בהט	498.49	508.12
ברק	447.09	456.09
בוקה	322.08	324.36
בריס	1537.66	1567.88
גבע	115.52	117.25
גורן	453.64	462.42
גיא	104.08	105.63
גיל	3177.46	3240.69
גלית	654.23	662.20
דובדבן	334.78	338.03
דוכיפת	487.76	497.49
דולב	248.86	254.05
דורון	1585.55	1614.66
דגן	272.75	277.73
דליה	566.92	577.12
דרור	308.51	314.35
דקל	331.67	338.06
הדס	377.46	379.89
הילה	410.12	411.89
הוד	549.32	559.03
חבצלת	2005.21	2045.31
זהר	110.11	111.78
זיו	135.81	137.86
זיתן	101.05	103.14
זמיר	408.19	416.27
חדוות	163.75	167.41
חליפין	147.40	147.81
חלמיש	218.69	226.14
חן	153.60	154.21
טופז	114.70	117.33
טל	6371.57	6446.52
יובל	461.20	470.26
יהלום	169.61	162.75
יסודות	347.63	350.83
יעקב	453.35	461.17
יגבל	277.90	283.36
כוכב	131.17	133.77
כרמל	619.04	638.34
כלנית	268.95	270.96
כספית	138.32	140.52
כתר	1204.01	1221.45
להב	4652.74	4745.10
למשקיע	130.27	131.84
לפיד	319.42	325.72
לקט	1934.11	1973.88
לשם	387.63	390.23
מבחר	1389.18	1415.85
מבטח	4844.54	4070.23
מגד	261.56	263.35
מגדל	3775.89	3809.44
מגן	1542.14	1552.71
מודן	914.82	848.90
מטה	24854.59	25246.43
מיטר	1051.15	1071.55
מכלול	91.21	92.97
משקל	4439.83	4526.09
מעיין	766.35	780.88
משואה	394.07	396.64
מרום	128.55	129.02
מרום	1377.92	1404.09
נגה	146.91	149.11
נטף	257.87	259.65
נוגה	444.77	451.55
נילי	126.59	128.48
סביון	618.13	629.52
סגולה	139.42	142.29
סלע	383.64	386.21
סנונית	542.86	553.62
סער	367.92	374.98
עטיר	176.52	176.97
עוז	348.04	354.65
עידית	728.45	735.85
עדן	492.86	499.41
עמבר	114.11	116.50
עמת	2297.90	2315.53
עשדור	510.06	520.20
ערמון	126.60	129.04
פ"א	1563.05	1594.22
צבר	544.33	555.38
צופית	459.85	468.53
צוק	128.25	128.76
צמיד	—	—
צמחים	506.84	514.15
צמרת	149.10	150.20
צריה	102.53	103.89
קלע	165.84	166.68
קשת	102.63	104.67
רובית	17106.26	17254.29
רימון	136.69	146.93
רקפת	820.63	835.44
רשף	419.27	428.04
שבים	457.64	466.61
שחם	350.18	353.35
שחף	102.64	104.67
שירה	440.94	444.08
שמיר	414.06	422.30
שנהב	640.97	650.59
שסק	643.85	656.44
שקד	186.61	190.35
תאנה	236.88	235.97
תדהר	491.39	493.68
תירוש	556.50	563.16
תמוזה	103.27	105.39
תמר	253.89	258.90
תמרה	200.08	201.53
תרשיש	126.08	118.34
תשרי	538.28	542.69

בנק המזרחי – מהפסד לרווח של 15.7 מיליון שקל ב־1987

צבינרי: התגברנו על תלאות העבר

שפר: גם ב־1988 יהיו תוצאות טובות בגלל "תעתועי הסטטיסטיקה"

צבינרי: מהפך בריווחיות

יפר: השלוחות ירוויחו השנה

מאת מוריה אבנימלך

קבוצת בנק המזרחי הרויחה 15.7 מיליון שקל (10.2 דולר) ב־1987 לאחר שב־1986 הפסידה 26.8 מיליון שקל (17.4 מיליון דולר).

מנכ"ל הבנק מיכאל צבינרי יחס את התפנית בריווחיות למדיניות העסקית והארגונית שעוצבה ב־1987, לצמצום ההוצאות התפעוליות של הבנק, ולמכירת נכסים קבועים שלא תרמו לריווחיות. לדבריו הבנק התגבר על תחלואי העבר. צבינרי ציין כי הבנק עבר מהפך בריווחיות, לאחר שהתמודד עם בעיות קשות יותר מאלו עימן התמודדה שאר המערכת הבנקאית. הבנק עבר שינויים פרסונליים בהנהלתו, החליף בדרך של רוטציה 40% ממנהלי הסניפים, מכר נכסי נדל"ן ושתי חברות בנות (פמא ואיתן) בשווי כולל של 12.2 מיליון דולר (בגין מכירות הנכסים נרשם הפסד של כ־8 מיליון דולר) וסגר את הסניף בוולד טרייד סנטר של חברת הבת בניו־יורק ואת הנציגות ביוהנסבורג בדרום אפריקה.

תוצאות השינויים האלו השתקפו בגידול הריווחיות: הרווח מפעולות רגילות לפני מס הסתכם ב־60.4 מיליון ש"ח (39.2 מיליון $), לעומת הפסד בסך 22.2 מיליון ש"ח (14.4 מיליון $) בשנה קודמת. הרווח מפעולות רגילות לאחר מס הסתכם ב־30.9 מיליון ש"ח (20.1 מיליון $) לעומת הפסד של 26.4 (17.4 מיליון דולר), אולם הבנק רשם הפסד חד־פעמי כתוצאה ממכירת נכסים, שהקטין את הרווח הנקי כאמור ל־15.7 מיליון שקל.

יו"ר דירקטוריון הבנק יצחק יפר ציין שמדיניות הבנק הינה למכור נדל"ן ולשמור על הנכסים הפיננסיים, וכי אין בכוונתו למכור את חברות הבנות בני יזוק, בלונדון או בשוויץ, אף שהשנה לא תרמו החברות הללו לריווחיות, כשהבנק בני יזוק אף הפסיד 700 אלף דולר (אשתקד הרוויח 5.6 מיליון דולר) בגלל השקעותיו באגרות חוב ממשלתיות בארה"ב. אינדיקטורים מוקדמים מצביעים על ריווחיות השלוחות בחו"ל ב־1988.

חבר הדירקטוריון ויו"ר ועדת המאזן של הבנק ד"ר אליעזר שפר ציין כי אף שהמערכת הבנקאית כולה שיפרה ריווחיותה כתוצאה משילוב התייעלות ומדיניות עיסקית נבונה ונסיבות חיצוניות כשיפור המירווחים הפיננסיים, גידול האשראי השקלי הלא־צמוד והורדת שיעורי המס, הרי שהשגי בנק המזרחי היו טובים משל כלל המערכת. כך למשל גדל האשראי השקלי הלא צמוד ב־82% בהשוואה לגידול של 45% בכלל המערכת הבנקאית. שפר ציין כי התנאים ב־1988 שונים ולא יחזרו על עצמם הגידול באשראי המירווחים הגבוהים והורדת שיעורי המס שתרמו לריווחיות ב־1987. למרות זאת יהיו התוצאות ב־1988 טובות הן בגלל השינויים במבנה ההון וההתייעלות והן בגלל תעתועי הסטטיסטיקה שתמשוך חלק מהשפעות 1987. הבנק הפריש להפרשות מסופקים 89 מיליון שקל (לעומת 80 מיליון שקל ב־1986). שיעור הפרשת הבנק עצמו מהווה 2.5% מסך האשראי בהשוואה לשיעור הפרשה של 2.2% בכלל, בבנק דיסקונט ובבנק הבינלאומי, זאת עקב חלקו הגדול של הבנק באשראי להתיישבות. (ההפרשה בגין חובותיה מהווה 40% מכלל ההפרשות לחובות מסופקים), ואילו שיעור ההפרשה לחובות מסופקים בקבוצה כולה נמוך יחסית ועומד על 1.4% מסך האשראי לעומת 1.8 – 1.6 אחוז בבנקים האחרים.

ההון העצמי גדל ל־345 מיליון ש"ח (כ־224 מיליון $) והסתכם ב־3.4% מהמאזן. ההון הפיננסי גדל ב־42 מיליון דולר.

מאזן הבנק ליום 31 בדצמבר 1987 הסתכם ב־10.2 מיליארד ש"ח (6.6 מיליארד $), לעומת 10.3 מיליארד ש"ח ב־31 בדצמבר 1986, ירידה של 1%.

פקדונות הציבור בארץ ובחו"ל גדלו ב־2.8% ל־4.6 מיליארד ש"ח (3 מיליארד $). ההלוואות לציבור גדלו ב־2.4% והסתכמו ב־6.2 מיליארד ש"ח (4 מיליארד $).

בשנת 1987 הנהיג הבנק כמה תכניות חדשניות ובמאוחד תכנית "עתידית" שיצרה שוק לעסקת עתידיות.

יבוא אגוזים פגע בריווחיות הפקאן

מאת דויד מושיוב

יבוא האגוזים שגדל מ־1,750 טונות בשנת 1981 לכדי 10,000 טונות בשנת 1987 הניעה את מגדלי הפקאן בישראל להגדיל את מחירי התוצרת שלהם לרמה גבוהה שלא כיסתה את ההוצאות בגידול הפקאן – אלה הם ממצאי מחקר חשבון עלות וריווחיות הייצוא של הפקאן בשנת 1987 שנערך על ידי כרמי מרבלסקי מהמחלקה הכלכלית של המרכז החקלאי.

במחקר נאמר, כי הגידול החד ביבוא אגוזים בשנים 1986 1987 הוא על רקע הקפאת שערי החליפין, אשר הביאו לירידה יחסית במחירי היבוא שלהם וכן על רקע הגידול בצריכת אגוזים שהיתה בשנים אלה בשיעור 14.5 אחוז.

ערך יבוא האגוזים מחו"ל נאמד בסך 27.5 מיליון דולר בשנה.

מטעי הפקאן בארץ משתרעים על פני 14,613 דונם מניב פרי. היבול גדל מ־1,500 טונות בשנת 1980 לכדי 2,200 טונות בשנת 1987. היבול הממוצע עלה מרמה של 110 קילוגרם לדונם בשנים 1979 – 1984 לרמה של 135 קילוגרם לדונם בשלוש השנים האחרונות. הסיבה לעלייה ביבול הממוצע נעוצה כנראה בעקירת שטחים שוליים. עם זאת למרות העליה ביבול הממוצע לדונם רמתו נמוכה מהיבול הפוטנציאלי הנע בין 200 ל־300 קילוגרם לדונם.

הסברים אפשריים לרמת יבול נמוכה הם: חלק גדול מיבול הפקאן משווק לא בדרך מאורגנת ולכן קשה לאמוד את היבול הארצי בהיקפו המלא; יתכן וישנם שטחי פקאן אקסטנסיביים בעלי יבול נמוך ולא כלכליים התורמים אף הם ליבולים ממוצעים נמוכים.

המחקר קבע, כי מחירי הפקאן בשלוש השנים האחרונות הם יציבים ברמה של 2.5 דולר לקילוגרם. מחיר זה נמוך בשיעור 13 אחוז מהמחיר שהיה בשנת 1981 : 2.65 דולר לקילוגרם. כאמור הירידה הריאלית במחיר אגוזי הפקאן קשורה לגידול ביבוא אגוזים מחו"ל.

סך הכל, ההוצאות של המגדל כולל החזר הון בשנת 1987 היו 606 דולר לדונם ואילו סך הכל ההכנסות למגדל ברמת יבול ממוצעת של 230 קילוגרם לדונם היתה 529 דולר לדונם, כתוצאה לתחשיב זה, הפסיד כל מגדל פקאן 77 דולר לדונם זאת בהשוואה להפסד של 141 דולר לדונם בשנת 1986 ביבול ממוצע של 200 קילוגרם לדונם.

צריכת יין גדלה אשתקד ב־46%

מאת סופר "דבר"

גידול בשעור של 46% נרשם בשנה האחרונה במכירות יין בשוק המקומי. הגידול הוא מ־60 מיליון שקל ל־87.6 שקל בשנת 1987. עיקר הגידול בשוק המקומי הוא יינות איכותיים.

יצוא יינות ומשקאות כהלים הסתכם בשנת 1987 ב־5.7 מיליון דולר לעומת 4.3 מיליון דולר בשנת 1986 וזהו גידול של 32%. מכון היין הישראלי בשיתוף משרד התעשיה והמסחר ימשיך לנקוט גם בשנה הקרובה בפעולות להחדרת יינות ישראליים לשווקים השונים.

הגידול במכירותיהם של יין והמשקאות הכהליים מתוצרת מקומית ומיבוא נובע גם מגידול בצריכת היין בישראל ואולם למרות גידול זה ממשיכה ישראל לתפוס את אחד המקומות האחרונים בצריכת היין לנפש.

אורי שני יועץ שר התמ"ס ויו"ר מכון היין אמר כי הצריכה השנתית הממוצעת של יינות ומשקאות כהליים בישראל עומדת על 4 ליטר לנפש לשנה לעומת כ־70 ליטר לנפש בממוצע במדינות אירופה ו־14 ליטר בממוצע לשנה באמריקה.

בשנת 1987 היתה עליה של כ־70% בצריכת היינות האיכותיים וכי הצרכן הישראלי מעדיף היום יותר יינות איכותיים מבעבר.

מנכ"ל אליאנס: תנאי להמשך הוא פרישת כ־20% מהעובדים

מאת סופר "דבר"

ההפסדים השוטפים של מפעלי אליאנס לייצור צמיגים הסתכמו בשנת 1987 בכ־7.5 מיליון דולר, מזה כשליש לקו של מפעל הצמיגים שמשון שבפתח תקוה. עובדי מפעל זה כלאו בסוף השבוע את מנכ"ל המפעל - הלל אלרועי - במשרדו, כשהתברר להם כי לא תשולם להם משכורת שלוש עשרה בגין שנת הכספים הנוכחית. לדברי מנכ"ל אליאנס יונן עזרוני, החברה הגיעה למצב של חוסר יכולת לממן בכוחות עצמה את המשך הייצור. "הדרך היחידה להבטיח את המשך הפעילות היא ביצוע תוכנית הבראה שהוכנה על ידי ההנהלה עוד לפני למעלה מחצי שנה", אמר עזרוני. על פי תוכנית זו שנציגי העובדים מסרבים לדון עליה, כ־300 מתוך 1400 עובדי אליאנס־הדרה ושמשון בפתח תקוה יפוטרו או יצאו לגמלאות. לדברי עזרוני, הנהלת אליאנס עשתה מאמצים עליונים כדי להשיג כסף לתשלום משכורות לעובדים "אך ברור כי לא תוכל לשלם תוספות מיוחדות".

קשיים בגבית ארנונה במזרח ירושלים

ממעל 2 מיליון שקל נתקבלו על חשבון תשלומי ארנונה מתושבים בירושלים שבחרו לשלם מראש באמצעות כרטיסי אשראי.

סגן גזבר עירית ירושלים יאיר אלון מסר כי 3000 תושבים בחרו לשלם את הארנונה באשראי. השנה הצטרפו 4000 תושבים למעגל המשלמים בהוראת קבע וכיום מסתכם מספר המשלמים בשיטה זו בשלושים אלף. ע"פ הערכת העיריה ישלמו השנה 60 אלף תושבים מראש ארנונה.

לא ברור עדיין כמה תושבים במזרח ירושלים ישלמו השנה את הארנונה. כזכור פורסמה באחד הכרוזים קריאה להמנע מתשלום הארנונה ורבים נענו לה. גורמים שונים בעיריה פועלים בקרב הציבור הערבי כדי לשכנעם לשלם את מיסיהם ובעירית ירושלים אין עדיין הערכה מדוייקת לגודל הנזק הכספי.

יורם לוי

סקר התאחדות התעשיינים שיפורסם בקרוב:

כמחצית ממפעלי התעשייה נפגעו מאירועי השטחים, 5% נפגעו קשה

מאת סופר "דבר"

האירועים בשטחים שמעבר לקו הירוק גרמו לפגיעה בכמחצית מכל מפעלי התעשיה בארץ, אך רק כ־5% מהם בלבד נפגעו בצורה משמעותית. כך עולה מנתוני ביניים של סקר מקיף, אשר נערך בימים אלה מטעם התאחדות התעשיינים. על פי סקר זה לכמחצית מכאלפיים מפעלי התעשיה הקשורים בהתאחדות יש קשר כלשהו עם ערביי השטחים. כ־5% מהמפעלים חלק המכירות מעבר לקו הירוק עולה על 20% מסך כל מחזור העסקים. על פי נתוני הביניים של הסקר, סך כל המכירות לערביי השטחים פחתו בגין האירועים בכתצי.

פירוש דבר זה כי האירועים בשטחים גרמו לכ־5% ממפעלי התעשיה בארץ ירידה של למעלה מ־10% במכירות.

אנשי התאחדות התעשיינים סירבו לאשר או להכחיש נתונים אלה. לדבריהם ממצאי הסקר יתפרסמו במלואם בעוד ימים אחדים. מהסקר עולה כי האירועים בשטחים שמעבר לקו הירוק מקשים על התעשיה בשלושה תחומים עיקריים: הם גורמים לירידה במכירות, ובמקביל גורמים גם לבעיות של מימון בגין "שקים חוזרים" של עניינים מהשטחים וכן לבעיות של מחסור בכח עבודה. הקשיים העיקריים הם בגין הירידה במכירות, אך נפגעו מהם רק במספר קטן יחסית של מפעלים. לעומת זה הבעיה של שקים חוזרים ושל מחסור בפועלים מהשטחים פוגעים במפעלים רבים, אך בצורה קלה יחסית.

לא קונים דירות בשטחים

משרד השיכון שוקל לרכוש דירות מקבלנים ולהגדיל סובסידיה לדירות בהתנחלויות

מאת סופר "דבר"

קפאון כללי מורגש בחודשים האחרונים ברכישת דירות חדשות בשטחים.

גורמים בענף הבניה טוענים כי התופעה מורגשת במיוחד במרכזים העירוניים החדשים של השומרון.

במשרד השיכון נמסר כי הנהלת המשרד שוקלת לאשר הגדלת ההתחייבות המשרד לקבלנים, לרכוש מהם דירות פנויות שטרם אוכלסו. שוקלים במקביל גם את הגדלת השתתפות המשרד בהוצאות הפיתוח – גם כדי להקל על הקבלנים וגם כדי להוזיל את מחירי הדירות למתיישבים פוטנציאליים. דוברת משרד השיכון, עליזה גורן אמרה כי כבר ראשית מרס הוגדלו, במסגרת מבצע מיוחד, כל סוגי המשכנתאות שנותנים למשתכנאים ולמתנחלים חדשים גם באריאל, גם בקרני שומרון וגם באלפי מנשה. תוקף המבצע הוא עד סוף חודש מאי הקרוב.

גובה המשכנתא, במסגרת המבצע, למשתכן חדש (חסר דיור קודם) באריאל נע כיום בין 72 אלף ל־83 אלף שקל. בעלי דיור מקבלים משכנתא מוגדלת של 48,800 שקל, כולל הלוואה משלימה של 13 אלף שקל בריבית של 9% לשנה. משתכנים באלפי מנשה יקבלו עד סוף מאי משכנתא של בין 56,700 לבין 79,200 שקל, תלוי במספר נקודות הזכות שברשותם. באלפי מנשה מוענק משכנתא של 33,700 שקל בלבד, כולל גם כן את ההלוואה המשלימה המקובלת.

משרד העבודה בוחן הצעה לפנות ולמכור למשקיעים פרטיים קרקע המשמשת למבני מוסדות רווחה

הקרקע תשמש למלונות ולמגורים ותמורתה תמומן בניית המוסדות מחדש במקום אחר

מאת סופר "דבר"

משרד העבודה בודק הצעה של הח"כ אריאל וינשטין לפיה מוסדות סעד ורווחה המצויים על קרקעות יקרות, יפונו והקרקעות יימכרו למשקיעים פרטיים. בכסף שיגיע יוקמו המוסדות מחדש על קרקעות זולות יותר וההפרש ייכנס לקופת המדינה וישמש לצרכים אחרים.

משרד העבודה והרווחה תומך ברעיון כך נודע ומנכ"ל המשרד יהושע רבינוביץ' אומר כי צוות של מנהל מקרקעי ישראל ביחד עם משרדו בוחנים את ההצעה. עם זה הוא אומר שישנה בעיה משום שמנהל מקרקעי ישראל אינו מסוגל לממן את החילופין.

ח"כ וינשטין אומר כי עם הקמת המדינה נמסרו מבנים דוגמת הכפר השכרי בירושלים ומוסד "סטילה" הנמצא בדרום העיר לצורך הקמת מוסדות רווחה לנזקקי סעד, מוסדות פסות, נוער ומפגרים. המבנים התישנו אך הקרקע עצמה שהוקצתה בינתיים עשויה לשמש ליעודים חדשים כגון מלונאות ומגורים.

לדברי ח"כ וינשטין שהוא מרכז סיעת הליכוד בועדת הכספים מוסדות מסוג זה נמצאים בכל הארץ ולהערכתו יהיו יזמים שיהיו מוכנים לבנות מוסדות חדשים תמורת הקרקע.

לדברי וינשטין יש לפתור את הבעיה באמצעות העברת נטל המימון והפיתוח ליזמים פרטיים ולא באמצעות מימון ממשלתי.

גדלה תפוקת מזון, הלבשה ופלסטיקה קטן יצור כלי הובלה ואלקטרוניקה

מאת סופר "דבר"

השינויים ברמת הייצור התעשייתי אשתקד בהשוואה ל־1986 לא היו אחידים בין ענפי התעשיה השונים, כך למשל עליות בולטות במיוחד מעל 10% נרשמו בענפים כמו מזון, משקאות וטבק, הלבשה, עור ומוצריו, דפוס והוצאה לאור, מוצרי גומי ופלסטיקה, כימיים ומוצרי נפט, מוצרים מינרליים אל מתכתיים ומכונות.

סקר בנושא שעשתה הלשכה המרכזית לסטטיסטיקה קבע כי גידול הייצור בשיעור שבין 5 ל־10 אחוזים נרשם בענפים: כריה וחציבה, עץ ומוצריו ורהיט ומוצריו. עליות מתונות יותר עד 5% נרשמו בענפי המתכת הבסיסית ומוצרי מתכת.

לעומת עליות אלה נרשמו ירידות של 9% בענף כלי הובלה, 3% בענף ציוד חשמלי ואלקטרוני ובענף הטקסטיל.

מהסקר עולה עוד כי אשתקד עלה הייצור התעשייתי במחירים קבועים במפעלי התעשיה המעסיקים שכירים, למעט ענף תעשיית היהלומים ב־5% בהשוואה לשנת 1986. בשנת 1986 נרשמה עליה של 3.6% ברמת הייצור התעשייתי ובשנת 1985 נרשמה עליה של 3% (כל שנה לעומת קודמתה).

תאילנד מעוניינת לרכוש תשומות חקלאיות מישראל

מאת דויד מושיוב

משלחת חקלאית רמת דרג, שבראשה עומד סגן שר החקלאות של תאילנד סוטם טאוגוטוב, נמצאת בישראל במטרה לבדוק אפשרויות רכישה של תשומות חקלאיות. למשלחת זו מצורפת משלחת נוספת של הקואופרציה החקלאית התאילנדית בראשות יושב הראש של האגודה לויטנגט ג'נריאל מבית סינגהסגוגה, שהוא גם הממונה בבנקוק תאילנד על חידוש היל האוויר של המדינה.

שתי המשלחות המונות יחד 36 איש, ביניהם חברי פרלמנט והסנט התאילנדי, יבקרו בקיבוצים, מושבים ובצה"ל, כדי ללמוד שיטות חדשות בקואופרציה, במשק בקר לחלב ובפיתוח מקורות מי תהום ועוד.

שר החקלאות אריק נחמקין נפגש עם המשלחת התאילנדית בשעת ביקור בקיבוץ רמת דוד. מפעל המתכת של הקיבוץ מציע לחברי המשלחות טכנולוגיה שלימה של ענף הכותנה החל מן העיבוד בשדה ועד למיכפטה.

תאילנד קונה מישראל ביצי רבייה לפטמים וכמו כן מתעניינת בעוברי בקר לחלב ובקר לבשר.

המשלחות תבקר גם במושב באר טוביה, כדי לעמוד מקרוב על השיטות החדישות בגידול משק חלב ובהאכלת הבקר. כן יסיירו חבריה במפעל המוביל הארצי, המספק כיום 440 מיליון מטרים מעוקבים מים מהכנרת באמצעות המוביל הארצי למערכת המים של ישראל.

חברות תעשיה יתקשו לגייס הון ב־1988

חברות תעשייתיות יתקשו לגייס הון בבורסה לצרכי התרחבות ופיתוח, במהלך השנה הנוכחית. זאת, משום שהן אינן נהגות מאטרקטיביות רבה אצל המשקיעים בהשוואה לחברות במגזר המסחר והשירותים. התעשיה איננה מהווה גורם משיכה למשקיעים שונים ולכן סיכויי גיוס ההון של מגזר זה נמוכים.

המשנה למנכ"ל כלל, יצחק שרם, שהערכותיו התפרסמו בכתב העת של התאחדות התעשיינים, אינו צופה שינוי במגמה, אף שחברות תעשייתיות שהתוצאות העסקיות שלהן טובות במיוחד יכולות להצליח לגייס הון.

שרם מציין כדוגמה להצלחה את הנפקת חברת קרגל שגייסה למעלה מ־7 מיליון דולר ומניותיה נסחרות ביום במחיר הגבוה בכ־10% ממחיר ההנפקה.

לדעתו, נהלים וקריטריונים מחמירים בדרך לרישום למסחר שמנהיגה הנהלת הבורסה יש בהם כדי להקשות, במידה לא מבוטלת, על החברות התעשייתיות בדרכן לגיוס הון.

ד.ג.

ד"ר משה פרג: מנוליף־מנורה נחלצה מקשייה וחזרה להרוויח

מנוליף־מנורה הצליחה להיחלץ בשנת 1987 מהמשבר הניהולי בו היתה נתונה ובמגזרה רווח של 839 אלף ש"ח. בשנת 1986, שבסופה הוחל מהלך ההתייעלות, קטן ההפסד ל־274 אלף שקל.

מנכ"ל החברה ד"ר משה פרג ציין כי תוצאה זו הושגה למרות הגידול הרב במכירות ביטוח חיים של החברה, הגידול הריאלי בפרמיות הוא של 45% והיקף הפרמיות בשנת 1987 הגיע ל־13,435,636 ש"ח.

משק עולמי / בי נמני

הדולר והליש"ט ירדו

גל של היצעים דולרים במשך השבוע החולף הוריד את שערו של הדולר ביחס למרבית המטבעות החשובים בעולם.

הירידה בשער הדולר מיוחסת לעצבנות בקרב המשקיעים השונים ולמגמות המסחריות בשווקים.

בגלל הגרעון המסחרי הגבוה של ארה"ב נמוך הביקוש לדולרים למטרות סחר חוץ ונמוך מהביקושים למטבעות אחרות. בנוסף לכך היו השבוע גם היצעים השקעתיים גדולים לדולרים בעקבות נתונים לפיהם עלתה בחודש פברואר ההכנסה האישית הממוצעת ב־0.9 אחוז והביקושים הצרכניים עלו ב־0.7 אחוז. לעומת זאת עלתה התפוקה ב־0.4 אחוז. משמעות ההפרש בין העליה בתפוקה והעליה בהכנסה ובצריכה היא עליה ביבוא כלומר גידול בגרעון המסחרי.

הירידה בשער הדולר השבוע הביא את הבנק המרכזי היפני לפעולה. וזה רכש כשלושה מיליארדי דולרים בניסיון שוא לבלום את ירידת שער הדולר ואת עליית שער היאן.

גם הלירה שטרלינג נחלשה במשך השבוע בעקבות העליה הגדולה בגרעון המסחרי הבריטי לחודש פברואר עליה של כעשרים אחוזים ל־1.2 מיליארדי ליש"ט.

השינוי בשער הדולר

מטבע	שער	שינוי שבועי באחוזים
ליש"ט*	1.8425	-1.0143
מרק גרמני	1.673	-1.2979
פרנק שוויצרי	1.384	-1.3894
פרנק צרפתי	5.6575	-1.5809
גילדן הולנדי	1.88	-1.2605
יאן יפני	125.15	-2.1884
דולר קנדי	0.8052	-0.5495
שקל ישראלי	1.5713	-0.3994

* השער ביחס לדולר

מחיר הניקל ממריא

בשוקי הסחורות היו השבוע עליות מחירים ליהוב: מחיר הניקל שב פרץ ועלה ב־47 אחוזים ל־22,500 דולרים לטונה ויש מומחים הסבורים שהוא עשוי לעלות גם ל־40,000 דולרים לטונה.

העליה הגדולה במחיר הניקל נגרמה מהביקושים הגדולים מתעשיית הפלדה הבלתי חלידה והמחסור בניקל כשהמכרות לא מצליחים להדביק את הביקושים. במשך השבוע ירד מלאי הניקל בשוק המתכות של לונדון המרכז החשוב ביותר בעולם לסחר הניקל ירד לפחות מאלף טונות.

גם האבץ עלה מאוד השבוע ב־10 אחוזים ל־598 ליש"ט הטונה, בעקבות ביקושים גדולים ומחסור מסויים בסחורה. העליה במחיר הגורי לאבץ בה אחוז ל־970 דולר הטונה השפיעה גם על המחיר הממשי של האבץ.

מחירי המתכות היקרות עלו השבוע כתוצאה ממוסר היציבות בשוקי הכספים והתעוררות ביקושים השקעתיים למתכות היקרות.

עליה נרשמה גם במחירי הנפט, לאחר שסעודיה הסכימה סוף סוף לדון בדרכים לצמצם את תפוקת הנפט ועל ידי כך לבלום את ירידת המחירים.

מחירי הקומודיטיס

זהב (אונקיה)	453.20	דולר
כסף (אונקיה)	6.665	דולר
פלטינה (אונקיה)	507.5	דולר
נחושת (טונה)	1342	ליש"ט
אלומיניום (טונה)	1490	ליש"ט
קפה (טונה)	1140.5	ליש"ט
סוכר לבן (טונה)	237	דולר
גרעיני חיטה (בושל)	3.05	דולר
כותנה (ליברה)	0.6265	דולר
נפט ברנט (חבית)	15.55	דולר
נפט דובאי (חבית)	13.90	דולר

תנודות בשערי הריבית הניידים

שערי הריבית הקבועים במרכזים החשובים של העולם לא השתנו אך בשערי הריבית הניידים היו תנודות בעקבות ההתפתחויות הכלכליות הפיננסיות בעולם.

במערב גרמניה ירדו שערי הריבית במקצת הריבית: שבה מלווה הבנק המרכזי כסף לבנקאות המסחריות ירד ל־3.25 אחוזים לעומת 3.3 אחוזים בשבוע הקודם. זאת בגלל נזילות יתר במשק המערב גרמני.

בארה"ב, לעומת זאת, עלו השערים במקצת בגלל העליה בהכנסה הממוצעת ועליית הביקושים שהעלו את שערי הריבית, בגלל הצפיה לעליה בלחצים האינפלציוניים.

בבריטניה נשארו שערי הריבית יציבים לאחר שהבנק המרכזי הודיע שלפני שנה אין כוונה להוריד עוד את שערי הריבית.

הגרעון העצום במאזן המסחרי הבריטי שהגיע ל־1.2 מיליארדי ליש"ט לא השפיע על שערי הריבית בבריטניה.

שערי ריבית הלוויים

ריבית בסיסית (PRIME)	8.5
ריבית לנכיון שטרות	6.00
ריבית לקרנות פדרליות	6.56
ריבית ליבור תלת־שנתי	7.13
ריבית ליבור – תלת־שנתי	
ליש"ט בריטית	8.86
מרק גרמני	3.56
פרנק שוויצרי	2.19
גילדן הולנדי	4.19
יאן יפני	4.38

מנסים לבלום תפוקת נפט

הנשיא התורן של אירגון אופ"ק שר הנפט הניגרי רילוואנו לוקמן מקווה להשיג בפגישה הקרובה של ועדת המחירים של אופ"ק בלימת ירידת מחיר הנפט.

ועדת המחירים של אופ"ק תתכנס בשבוע הראשון של חודש אפריל כדי לדון בהתפתחויות או בגילים אחרים בירידת מחירי הנפט. בועדה חברים שרי הנפט של ניגריה, אינדונזיה, ונצואלה, אלג'יריה וערב הסעודית.

בניגוד לאופטימיות של שר הנפט הניגרי נשיא אופ"ק מעריכים המומחים שהועדה לא תצליח לקבל החלטות מחייבות מאחר שסעודיה מתנגדת לשינוי במדיניות האירגון, שמשמעותו בלימת תפוקת הנפט שלה או של כווית ועירק.

סוף לקולחוזים בברה"מ

הקולחוזים אשר הוקמו על ידי סטאלין בשנות השלושים כדי לדכא את החקלאות הרוסית, מגיעים לקיצם.

הקולחוזים בברה"מ גדלו לירידות המאוכלסות עשרות אלפי אנשים. הממשל הרוסי של ברה"מ רוצה לבטל את הקולחוזים אשר הפכו לירידות כלכליות ומסורבלות, ובברה"מ כ־27,000 קולחוזים.

אם תתקבל ההצעה שהוגשה לפוליטבורו, יעלם הקולחוז כיחידה משקית אך ימשיך להחזיק בקרקע. עיבוד הקרקע יהיה על ידי חקלאים עצמאים שיחכרו חלקות קרקע וציוד, משהו בדומה למושב הישראלי.

לקראת מטבע אירופי אחד

שרי האוצר של מערב גרמניה ושל צרפת, האדונים גארהארד שטולטנברג ואדואר בלאדור, נפגשו השבוע בבון כדי לדון בדרכים לקיום הקמת מטבע אירופי אחד, ובנק מרכזי אירופי אחד.

השר הצרפתי סבור שמאחר וארבעת הכלכלות הגדולות של מערב אירופה בריטניה, גרמניה איטליה וצרפת צומחים בקצב פחות או יותר שווה ויש להם רמת אינפלציה כמעט אחידה זה הזמן לקדם את הרעיון של הקמת בנק מרכזי אחד ומטבע אחד שפירושו מדיניות מוניטרית אחידה שערי חליפין קבועים ומעבר הון חופשי בכל עשרת המדינות המרכיבות את השוק האירופי המשותף.

שערי מטבע חוץ ביום 28.03.88

המטבע	בנקנוטים – לאומי קניה	לאומי מכירה	הפועלים קניה	הפועלים מכירה	דיסקונט קניה	דיסקונט מכירה	העברות והמחאות – לאומי קניה	לאומי מכירה	הפועלים קניה	הפועלים מכירה	דיסקונט קניה	דיסקונט מכירה	שער יציג
1 דולר ארה"ב	1.53	1.60	1.52	1.59	1.52	1.59	1.5593	1.5767	1.5568	1.5757	1.5563	1.5759	1.5671
1 מארק גרמני	0.92	0.96	0.92	0.96	0.91	0.96	0.9376	0.9493	0.9353	0.9469	0.9332	0.9449	0.9409
1 ליש"ט	2.83	2.96	2.85	2.96	2.85	2.97	2.8894	2.9253	2.8810	2.9170	2.8830	2.9192	2.9038
1 פרנק צרפתי	0.27	0.28	0.26	0.28	0.27	0.28	0.2763	0.2798	0.2752	0.2786	0.2753	0.2787	0.2773
100 ינים יפאניים	1.23	1.29	1.25	1.29	1.23	1.29	1.2524	1.2680	1.2498	1.2654	1.2532	1.2690	1.2602
1 גולדן הולנדי	0.82	0.86	0.82	0.86	0.81	0.86	0.8337	0.8441	0.8327	0.8431	0.8317	0.8422	0.8376
1 פרנק שוויצרי	1.11	1.16	1.11	1.17	1.11	1.16	1.1352	1.1478	1.1325	1.1464	1.1318	1.1460	1.1585
1 כתר שוודי	0.26	0.27	0.25	0.27	0.25	0.27	0.2645	0.2680	0.2642	0.2675	0.2640	0.2673	0.2658
1 כתר נורבגי	0.24	0.26	0.24	0.26	0.24	0.26	0.2488	0.2519	0.2484	0.2515	0.2482	0.2513	0.2501
1 כתר דני	0.24	0.25	0.24	0.25	0.23	0.25	0.2445	0.2476	0.2442	0.2472	0.2439	0.2470	0.2456
1 מארק פיני	0.38	0.40	0.38	0.40	0.38	0.40	0.3892	0.3940	0.3884	0.3933	0.3880	0.3928	0.3910
1 דולר קנדי	1.23	1.29	1.25	1.29	1.25	1.29	1.2552	1.2708	1.2513	1.2670	1.2515	1.2672	1.2612
1 דולר אוסטרלי	1.08	1.19	1.10	1.18	1.11	1.18	1.1430	1.1572	1.1392	1.1534	1.1399	1.1543	1.1492
1 ראנד דרא"פ	0.48	0.58	0.44	0.74	0.46	0.66	0.7336	0.7427	0.7315	0.7406	0.7322	0.7414	0.7368
10 פרנקים בלגיים	0.44	0.46	0.43	0.46	0.43	0.46	0.4459	0.4514	0.4470	0.4525	0.4466	0.4523	0.4492
10 שילינגים אוסטריים	1.31	1.37	1.31	1.37	1.30	1.37	1.3327	1.3493	1.3301	1.3467	1.3301	1.3468	1.3386
1000 לירטות איטלקיות	1.24	1.31	1.24	1.32	1.24	1.33	1.2662	1.2819	1.2642	1.2800	1.2642	1.2801	1.2712
1 סל"י (ECU)	—	—	—	—	—	—	1.9408	1.9642	1.9332	1.9574	—	—	1.9491
1 דינר ירדני	4.29	4.56	4.30	4.58	4.31	4.64	—	—	—	—	—	—	4.5298
10 לירות לבנוניות	—	—	0.08	0.09	0.02	0.04	—	—	—	—	—	—	0.0402
1 לירה מצרית	0.63	0.67	0.60	0.63	0.61	0.67	—	—	—	—	—	—	0.6326

מכון לבון

חולון הדליקה לת"א נורה אדומה

הפועל חיפה ניצחה בירושלים והבטיחה את מקומה בפליי־אוף העליון

מאת משה כהן

התמונה הראשונה המתייחסת אמש הובעת נותר להמתין להגבה העיקרית – משחקי הגמר־סל. אמש התנהלו מרבית המשחקים על פי מגמות ורק נצחונה הזרוק של הפועל חולון על הפועל ת"א סבע בשבירה המשמעותית.

החולונים הוכיחו אמש שוב, כי הם יהוו גורם משמעותי במשחקי־הגמר־סל. לרשותו של מרדין קסלר עומד צוות שחקנים מעולה וחבל שהמאמן האמריקאי הסימפאטי אינו מצליח למצות את המירב משחקניו־הם בשלב כזה של העונה הוא מרבה לבצע חילופים בלתי מובנים.

הפועל ת"א קבוצה מעולה, אבל הבעיות הכספיות של הקבוצה עלולות להיות פרס לידיבותיה. מעניין יהיה לראות אם ראשי הקבוצה יצליחו לסיים את העונה בצורה מכובדת. יונתן דלול רמז אמש על הצפוי לנו בהמשך הדרך.

הפועל חיפה ראויה להופעה מחמאות. לפני פתיחת־העונה המרו כולם על ירידתה הבטוחה לליגה הארצית, אבל אמש הצליחו החיפאים ב"פיניש" מצויין לזכות במקום השמיני. מולם שיחקה קבוצת הפועל ירושלים כמו הפועל ירושלים. אליצור רמלה אכזבה שוב ונראה שהבעיות הכספיות וההסתדרותיות גרמו לנסיגת הקבוצה במחזורים האחרונים. הרמלאים הובסו ללא קושי בכפר־גלעדי.

בית"ר ת"א ממשיכה לגלות רוח ביתרי"ת. שחקניה לא מוכנים לשמש בשר תותחים ואמש הם מתחו את מכבי חיפה עד לשניות הסיום.

בסוף שפרנו רק כך ניתן לסכם את הופעתה האומללה של מכבי נתניה בליגה הלאומית. הקבוצה לא זכתה במהלך העונה אפילו בנצחון אחד ועובדה זו אומרת למעשה הכל. ירידתה, אליצור נתניה תאלץ לגלות במשחקי הגמר־סל שיפור ניכר ביכולתה.

בוס ראשון הוכיחו שחקני מכבי ת"א, כי הם מצויים בדרך חרשה ומבטיחה. אומנם מכבי ר"ג שיחקה ללא סטן מאיה, אבל גם איתו לא היו מצליחים הרמת־גנים השאפתנים לעשות משהו מול אחותם הבכירה בבשרה הנוכחי.

טבלת הליגה הלאומית בכדורסל לאחר המחזור ה־22

	הקבוצה	משי	נצ׳	הפסי	סלים	נק׳
.1	מכבי ת"א	21	18	3	1818:2050	39
.2	הפועל ת"א	22	17	5	1755:2035	39
.3	הפועל חולון	22	16	6	1761:1944	38
.4	גליל עליון	22	14	8	1815:1963	36
.5	מכבי ר"ג	22	13	9	2038:1997	35
.6	אליצור נתניה	22	13	9	1926:2042	35
.7	מכבי חיפה	22	11	11	2058:2046	33
.8	הפועל חיפה	22	10	12	1777:1813	32
.9	אליצור רמלה	22	9	13	2054:1934	31
.10	הפועל ים	22	6	16	1986:1803	28
.11	בית"ר ת"א	21	4	17	1939:1881	25
.12	מכבי נתניה	22	0	22	2127:1641	22

הפ. חיפה 89 (41)
הפ. ירושלים 68 (31)

המצטיין: רונלד יוסטון
המאכזב: ריקי בראון
שופטים: קמינר ונדיטן
צופים: 800
אולם: מלחמה

★ הפועל חיפה: חולס 22, יוסטון 19, רוזנרס 15, גורס 12, קסקי 12, שרסטב 9.
★ הפועל ירושלים: חזן 16, בגס 11, מילר 8, בריארי 8, בראון 7, קנו 6, האריסון 6, אטלס 4, סלימי 2.

מכבי חיפה 90 (48)
בית"ר ת"א 88 (42)

המצטיין: מרק סימפסון
המאכזב: הורן שפע
שופטים: הלצר והגל
צופים: 1000
אולם: רוממה

★ מכבי חיפה: רוזנברג 21, פלאוארס 20, שטיינהאור 15, שפע 14, ברנע 14, הבר 4, אמיר 2.
★ בית"ר ת"א: סימפסון 36, מורו 20, האבורד 15, גינצבורג 14, מוסקוביץ 3.

הפ. חולון 75 (40)
הפועל ת"א 73 (37)

המצטיין: לינטון טאונס
המאכזב: שמואל זיסמן
שופטים: רבן וזריק
צופים: 1500
אולם: חולון

★ הפועל חולון: אוראנג׳ 16, ראוסן 14, סרי 12, בורמוד 10, אלימלך 9, זיסמן 3.
★ הפועל ת"א: טאונס 25 (7 מ"ג), ולוטיקמן 13, מרסר 11, אימוס 11, לאסף 8, פרישמן 5.

אל. נתניה 110 (47)
מכ. נתניה 86 (41)

המצטיין: קיל גברסון
המאכזב: אור גורן
שופטים: רמות ושטייקר
צופים: 500
אולם: נתניה

★ אליצור נתניה: גברסון 27, לוקהאם 15, זיסמן 13, פייר 13, ברכה 10, קרמן 10, מאלוביק 9, אביבור 8, גורן 5.
★ מכבי נתניה: שלכטר 28, בלאום 19, קרשר 13, רייסנר 12, רוס 8, רייס 4, עמר 2.

גליל עליון 99 (52)
אל. רמלה 85 (41)

המצטיין: עופר פליישר
המאכזב: אלי ברוזילי
שופטים: [illegible]
צופים: 1000
אולם: כפר גלעדי

★ גליל עליון: פליישר 22, פריזן 21, פרימן 19, ליף 18, הנפלד 15, מסלון 2, קורן 2.
★ אליצור רמלה: וובסטר 19, וילימאס 18, ברוזילי 14, פולק 10, מקנזי 10, גנדלמן 7.

במחזור הבא
(פתיחת הפליי־אוף)

מכבי ת"א – הפועל חיפה
הפועל ת"א – מכבי חיפה
הפועל חולון – אליצור נתניה
גליל עליון – מכבי ר"ג

כוכב המחזור

קוין מאגי

הענק שהוא העוזר של מכבי ת"א הוכיח ביום ראשון כי הוא שב לכושר משחק מעולה.

נשים

קבוצות אליצור ת"א, הפועל חיפה, מכבי ת"א והפועל גבעתיים ישחקו במשחקי הגמר־סל לנשים וקבוצות אליצור פ"ת, הפועל ירושלים ואליצור ראשל"צ ירדו לליגה הארצית. כך נקבע אמש בתום משחקי מחזור הנעילה בליגה הלאומית לנשים.

אלה התוצאות: אליצור קרית־אונו – מכבי קרית־מוצקין 64:65; הפועל גלבוע – אליצור ראשל"צ 47:54; הפועל גבעתיים – הפועל ת"א 53:74; אליצור ת"א – בני־יהודה ת"א 47:82; מכבי ת"א – אליצור פ"ת 48:81; הפועל חיפה – הפועל ירושלים 40:79.

מלך הסלים

1. מרק סמפסון (ב. ת"א) 659
2. לינטון טאונס (ה. ת"א) 545
3. בו ראוסן (חולון) 529
4. רונלד יוסטון (ה. חיפה) 519
5. ברד ליף (גליל) 487

החמישיה של המחזור

מרק סמפסון (בית"ר ת"א)
לינטון טאונס (הפועל ת"א)
קוין מאגי (מכבי ת"א)
רונלד יוסטון (הפועל חיפה)
עופר פליישר (גליל עליון)

המשחק המרכזי

דלזל לדין על הזרמת המשחק

הבעיות הכספיות ממשיכות להציק לקבוצת הפועל ת"א. שחקן הרכש, יונתן דלול הודיע על אי־הופעתו למשחק מול חולון בגלל חוב כספי של האגודה.

לטענת ראשי הקבוצה הודיע להם דלול אתמול בצהריים, כי הוא קיבל הוראה מעורך־דינו שלא לשחק עד לקבלת החוב המגיע לו. כל השכנועים לא הועילו ודלול לא שיחק.

מנהלי הקבוצה הגיבו בזעם על צעדו הזר"ה, ותי קורן הבטיח להעמיד את השחקן בפני ועדת המשמעת של הקבוצה. לטענתו, הובטח לדלול תשלום החוב עד ה־30 במרץ וצעדו לא היה מוצדק.

גורמים המקורבים לקבוצה הביעו את דאגתם, כי המשבר הכספי הדריך עלול לפגוע בהפועל ת"א קשות בעת משחקי הגמר־סל. "הפועל יותר טובה ממכבי, אבל הבעיות הכספיות שלנו יעניקו את האליפות למכבי ת"א", אמר בזעם אחד מאוהדיה המושבעים של הפועל.

(משה כהן)

סל נצחון בשניה האחרונה

מאת משה כהן

סל של ניב בוגין עם השריקה לסיום העניק אמש לקבוצת הפועל חולון נצחון מפתיע על קבוצתה היוקרתית של הפועל ת"א – 78:75 (37:40).

החלק הזוק של חולון היה משחק ההגנה. שחקניה הגבוהים הצליחו להקשות את המלאכה על מרסר וחבריו. אולם, משחק ההתקפה החולוני לקה בחסר. השחקן הטוב בחולון היה ללא ספק ישראל אלימלך, שהחדיר התלהבות רבה בקרב חבריו. רק סעות אומללה של המאמן החולוני, מרדין קסלר, שהוציא את אלימלך בזיסמן הפוש, אפשרה לאורחים לשוב להתמודד במשחק.

ה"אדומים" סבלו מחסרונו של יונתן דלול וממשחק טוב של הגנת חולון. השחקן הטוב בבגרש היה לינטון טאונס, שקלע שבעה סלי שלוש נקודות. יתר התל־אביבים גילו יכולת בינונית.

פתיחת המשחק היתה של חולון – 0:8, אבל בהמשך הצליחו האורחים להכנס לתלם ולהצמד לחולון. התעוררות של אלימלך הקפיצה את היתרון החולוני לעשר נקודות – 28:38. במצב זה החליט משום מה מרדין קסלר להוציא מהמגרש את אלימלך והיתרון החולוני צומק – 40:37.

פתיחת המחצית השניה היתה של התל־אביבים, שניצלו עד תום את חולשת חולון כדי לעלות ליתרון – 49:56. אולם, חולון לא ויתרה ועד לסיום התנהל משחק שקול, עם יתרון קל לת"א. בשניות הסיום עלה המתח במגרש. כשנותרו 27 שניות לסיום פרץ לוטיקמן לעבר הסל והעלה את חבריו ליתרון של שתי נקודות. להפתעת כולם פסל השופט הסלש, סוד חזריק את הסל במענה שלוטיקמן ביצע צעדים מיותרים. חולון יצאה להתקפה האחרונה במשחק וממש עם השריקה לסיום הצליח ניב בוגין לקלוע את סל הנצחון, שגרם לשמחה רבה באולם החולוני.

רוזנברג: הארי בחבורה החיפאית

מאת יוסי גלזר

סל של ארי רוזנברג בשניות הסיום מנע אמש מקבוצת בית"ר ת"א לזכות בנצחון חוץ מפתיע על מכבי חיפה – 88:90 (42:48).

שתי הקבוצות הופיעו בהרכבים חסרים. חיפה שיחקה ללא גיל בינגה, המשחה ועדי גורדון המצוי ואילו בית"ר שיחקה ללא קלאס ויצקר.

כוכב המשחק היה ללא ספק מלך הסלים של הליגה, מרק סמפסון, שקלע כמכונת ירייה מכל מרחק.

ברקות הסיום עלה המתח במגרש. שחקני ה"מבורה" הצליחו לעלות ליתרון – 82:85, אבל חיפה הצליחה להדביק – 85:88. מרק סמפסון בסל ממרחק השווה את התוצאה – 88:88.

החיפאים יצאו להתקפה האחרונה במשחק וכשנותרו שמונה שניות לסיום הצליח ארי רוזנברג למנוע אי־נעימות מחבריו – 88:90.

דרבי של פרידה

מאת דוד בבר

ה"דרבי" של עיר היהלומים היה כצפוי משעמם וחד־צדדי. קבוצתה המפוררת של מכבי נתניה נפרדה אמש בבושת פנים מהליגה הלאומית. הפעם הוכתו המכבים ע"י יריבתם העירונית, אליצור בתוצאה 118:86 (47:41).

קשה לנתח את יכולתם של שחקני אליצור לקראת משחקי הגמר־סל, שכן מול מכבי נתניה זאת לא הוכחה גדולה לנצח בקלות. אומנם במחצית הראשונה עוד הצליחו המכבים להוות יריב שקול להגנתיה של צבי שרון, אבל בהמשך הם התמוטטו כליל.

השחקן המצטיין במגרש היה קיל גברסון, שליהטט במכבים ללא רחם וכמה מבצעים שלו הכירו לסלנו את ימיו הגדולים. גם לפיל לוקאס היו דקות טובות. אין ספק, כי בגמר־סל מול הפועל חולון יאלצו שחקני אליצור להתאמץ הרבה יותר.

פליישר נתן שיעור לוויליאמס

מאת נירית דותן

שחקני רמלה סיימו אמש את עונת הכדורסל בקול ענות חלושה. הם הובסו בנקל ע"י גליל־עליון בתוצאה 99:85 (52:41).

הרמלאים עלו למגרש חדורי שאפתנות לזכות בנצחון בתקוה לנצחון ירושלמי על הפועל חיפה. אולם, מחשבות לחוד ומציאות לחוד. אמש הוכח שוב, כי רמלה שרויה במשבר חריף והדבר עלה לה בסופו של דבר בכרטיס ההשתתפות במשחקי הגמר־סל. משחקה היה מפוזר ובכוכביה לא הצליחו להוות יריב שקול לשחקני הגליל.

הגיכיה של מולי קצורין שיחקו את משחקם הרגיל. עופר פליישר לא נבהל מוויליאמס וחבריו והצליח להתמודד מולם בהצלחה מתחת לסלים. את התצאה הגדולה ביותר סיפק ויין פרימן, שכמה ממבצעיו סוממו מהצופים תשואות סוערות.

הפועל חיפה: כמו ידינו!

מאת יצחק קליין

שחקני הפועל חיפה לא נזקקו אמש להסדי אחרים והם זכו בנצחון מוחץ על הפועל ירושלים – 68:89 (31:41), שהבטיח להם את כרטיס ההשתתפות במשחקי הגמר־סל.

הירושלמים שיחקו מתחת לכל ביקורת. משחקם היה רשלני וחסר מעוף וניכר היה, כי הראש של השחקנים מצוי כבר בפגרת הקיץ הארוכה.

במצב זה לא נזקקו האדומים מעיר הכרמל לגלות מאמץ יתרא דופן, כדי לזכות בנצחון המיוחל. כוכב המשחק היה רונלד יוסטון, שחזר לפעילות לאחר פציעה. יוסטון שלט ללא עוררין מתחת לסלים והוא החדיר בטחון רב בקרב חבריו.

בישול טעים. מלמיליאן, שבישל בצורה נפלאה את שערו של לוין והחטיא אחר־כך מנדל, נראה כאן בתנועה אופיינית ב־1:0 מול ניו־זילנד

היום בחצי גמר גביע הטוטו

הפועל ת"א – ב. יהודה שמשון – מכבי נתניה

מאת ג. אשר

שני משחקי חצי גמר גביע הטוטו בכדורגל יערכו היום ערב חירום משחקי הליגה הלאומית.

בהרצליה יתמודדו הפועל ת"א ובני־יהודה ב"דרבי זוטא". שתי הקבוצות ייצבו הרכב כמעט מלא (ת"א תחסר את אלי כהן) וצפוי, איפוא, מאבק מעניין. "האדומים" עדיפים על הנייר, אולם "הוהובים" עשויים לשנות את התחזיות. הקרבה למעמד הגמר תדרבן את שתי הקבוצות.

במגרש בפ"ת תנסה שמשון להנחיל הפסד למוליכה הלאומית, מכבי נתניה, כדי להעפיל לגמר ולהגן על גביע הטוטו, בו זכתה אשתקד. שמשון מגלה יכולת טובה במפעל ומתייחסת אליו ברצינות. נתניה מצויה בנסיגה קלה. צפוי מאבק שקול עם אפשרות הכרעה לכל צד.

לקחי אוקיניה ידונו בשבוע הבא

מאת ג. אשר

הדיון בלקחי הופעת נבחרת הכדורגל באוקיאניה יתקיים ביום ב׳ הבא – החליטה אתמול מזכירות התאחדות לכדורגל.

בפני חברי המזכירות יופיעו ראשי המשלחת, המאמן מיוחי הרפוא. לא נראה, כי כבר בשלב זה תתקבל החלטה לגבי המשך עבודתו של המאמן הלאומי.

רבים מחברי סיעת הפועל תובעים להחליט לאלתר לגבי המאמן הבא. יו"ר ההתאחדות, שאול סוחרי, אמר אתמול, כי להערכתו הדיון בשאלה זו יסתיים עד סוף חודש אפריל.

נקבעו ה־19 שישחקו בטורניר הנוער בפורטוגל

מאת שמואל קליגר

מאמן נבחרת הנוער שלמה שרף קבע אתמול את 19 הכדורגלנים שיצאו מחר לפורטוגל, לטורניר שישמש מבחן לקרת אליפות העולם.

מן הסגל שמנה באימון אתמול 22 שחקנים גיפה המאמן 3 שחקנים (השוער מיקי דהאן ממכבי חיפה, אבישי ג׳אנו קשר מכבי נתניה ומאיר מליקה חלוץ מכבי ת"א) ה־19 הם: השוערים – גבי אלבו ודפי כהן ושחקני השדה – רן בן־שמעון, סתו אלימלך, שרון צופין, צחי אליטס, שוש פמליה, משה בן־הרוש, דני נידאן, שימי ג׳אן, אבי בן־עזרא, רעי הדר, יצחק זוהר, יוסי מרד, טל בנין, דרור אהרונוב, אבי פס, גיל ססטורטס, אורן מוחרד, דני ניראן, שימי גאן.

אתמול התקיים אימון אחד והיום צפוי אימון נוסף ולאחריו יתכנסו הנערים במלון רמת־אביב עד למועד היציאה לפורטוגל. לאחר 3 משחקים בטורניר בפורטוגל – נגד הנבחרת המארחת וכן נבחרות ספרד והולנד, תצא הנבחרת לליכטנשטיין ושם תשתתף בטורניר נוסף לפני שתחזור לארץ ב־10 באפריל.

טניס

מנסדורף בין 20 הטניסאים הטובים

הטניסאי הישראלי, עמוס מנסדורף מדורג במקום ה־20 בעולם. כך מסתבר מעיון בטבלה הבין־לאומית של דרוג טניסאים בעולם.

בחודשים האחרונים מצליח מנסדורף לשמור על מקומו הרם בצמרת הטניס. במקום הראשון מדורג איבאן לנדל, שמקדים את מאטס וילאנדר. הרוסי, אנדריי צ׳סנוקוב הצליח להתברג במקום ה־17 בעולם.

ההתאחדות הבינ"ל לדיון במשבר הודו – ישראל בדייוויס

הוועד המנהל של ההתאחדות הבין־לאומית בטניס יתכנס מחר לדון בהודעתו של ראש ממשלת הודו ראג׳יב גנדי ובפניותיה של ההתאחדות ההודית בטניס להעתיק את מקום המפגש בין ישראל והודו במסגרת גביע דייוויס למיגרש ניטראלי.

האחראי על גביע דייוויס בהתאחדות הבין־לאומית, אלברג, הודיע זאת בשיחה טלפונית ליו"ר האיגוד דוד הרניק ואמר שהדבר עומד על סדר יומו של הוועד המנהל.

הרניק הודיע שישראל מתנגדת להעתקת המשחקים למקום ניטראלי וכי כל אירועי הספורט ייערכו כסידרם בישראל. בהקשר זה הרגיש, כי כל התחרויות, לרבות אליפות העולם בשייט מפרשיות וכן אליפות נוער בטניס, נערכות בישראל בלי שום בעיות.

הנשיא יפתח היום אליפות העולם 470

בחיפה הושלמו ההכנות לפתיחת אליפות העולם היום בשיט מפרשיות מדגם אולימפי – 470. את הזינוק יתנק ע"י נשיא המדינה, היום הרצוג.

22 משלחות של שייטים מרחבי תבל יטלו חלק באליפות העולם, הנערכת זו הפעם הראשונה בישראל, בדגם אולימפי. אליפות זו תקבע במדינות רבות את ייצוגה באולימפיאדת סיאול.

נשיא המדינה יזניק היום בשעת לפנה"צ את האליפות ובשעת אחה"צ ייערך בחוף השקט בחיפה מיצעד המשלחות מבלגיה, קנדה, קפריסין, דנמרק, פינלנד, צרפת, יוון, הולנד, הונגריה, איטליה, יפן, נורווגיה, פורטוגל, שוודיה, שוייץ, ארה"ב, יוגוסלאוויה, אנגליה, אירלנד, מערב גרמניה, ניו זילנד וישראל.

פולין, ספרד ודרום־קוריאה ביטלו את השתתפותן באליפות זו.

אתמול הגיעו המשלחות לעיר הכרמל והשייטים וצוות השופטים עסקו במדידות ושקילה של המפרשיות ובשיוט אימון במפרץ חיפה. מסלול התחרות הוא משולש שאורכו 11 מייל ימי.

שר המשפטים והתיירות אברהם שריר, שר החינוך והתרבות וסגן ראש הממשלה יצחק נבון יהיו אורחי האליפות שתיפתח ב־4. באפריל במעמד מ"מ ראש הממשלה ושר החוץ שמעון פרס, ראש עיריית חיפה אריה גוראל, יו"ר איגוד השיט בישראל רונן קורא ויו"ר הועדה הציבורית, מנכ"ל צ"ים – מתי מורגנשטרן.

פרקיס ובלום היום בגמר אליפות הטניס

שחר פרקיס וגלעד בלום יתמודדו היום בשעה 3 אחה"צ בירושלים בגמר אליפות ישראל בטניס.

פרקיס גבר בקלות על עמית נאור 3:6,4:6 ופילפ את דרכו לגמר. בלום נאבק בחירוק שיניים מול כועו מרנשטיין. מרנשטיין הפתיע בנצחונו במערכה הראשונה 0:6 והצליח לסגור פיגור במערכה השניה להשוות ל־6:6, אולם בלום ניצח בשובר שוויון 4:7. המערכה השלישית התנהלה בשליטתו הברורה של בלום, שניצח בה 0:6.

כאלופת הנשים הוכתרה אילנה ברגר לאחר נצחון קל תוך 75 דקות על דליה קוריאט 2:6,2:6. ברגר נטלה גם את התואר לזוגות נשים, כאשר שיתפה פעולה עם אלינה פלד הוותיקה מול סופי רפאל וחגית אוחיון הצעירות – 1:6,5:7.

בגמר לזוגות גברים יתמודדו היום פרקיס ואהוד ויינברג עם מרנשטיין ומיכאל דביאל.

● 12 טניסאים אורחים ישתתפו באליפות הנוער הבין־לאומית, שתפתח בסוף השבוע ברכה במרכזי הטניס בבתים.

הקמה "ועדת חקירה" לכשלון נבחרת הכדורגל

אבל, לא לדאוג, זה קרה (בינתיים) במצרים שהודחה מגביע אפריקה

ועדה של הפרלמנט המצרי תקיים השבוע מושב מיוחד כדי לדון בתהלומה לגאווה הלאומית המצרית – ההדחה מגביע הכדורגל של אפריקה.

הוועדה לענייני ספורט ונוער תדון באמצעים למנוע הישנות של ההופעה המצרית העלובה.

אוהדי כדורגל הציע במכתב שפורסם ביום ראשון בעתון "אל אהראם" לקיים דקה של אבל לאומי, ואחר הציע לשלוח לכלא את הנבחרת ואת ראשי ההתאחדות המצרית לכדורגל, בתור "סכנה בטחונית לכדורגל".

הרוחות עדיין סוערות במצרים, שסיימה לפני מספר ימים בתיקו 0:0 עם נבחרת ניגריה בראבאט, ובעקבות כך הודחה מהמשך תחרות הכדורגל הראשונה במעלה באפריקה.

היתה זו הפעם הראשונה שמצרים, האלופה היוצאת, הודחה במחזור הראשון. התאחדות הכדורגל התכנסה מחר, על רקע הדרישות הגוברות והולכות להדיח המאמן הבריטי, מייק סמית.

העתון "אל מסה" כתב ביום ראשון כי חברי התאחדות הסכימו פה אחד שיש להדיח את סמית, בעבר מאמן נבחרת ויילס. כן מסר כי יתכן ששחקנים מסויימים ייענשו על הופעתם העלובה.

מצרים גם הודחה מטורניר הכדורגל האולימפי שיהיה השנה בסיאול. היתה זו נבחרת תוניסיה שהדיחה אותה, ומצרים קיוותה להרשם במקצת את יוקרתה, בגביע אפריקה לאומות.

לפני התחרויות, האשימו פרשני ספורט את המאמן סמית ואת עוזריו בשגיאות רבות. בין היתר האשם כי כלל בנבחרת את השחקנים הלא נכונים וגם מחליפים גרועים.

מכתב שפורסם היום ב"אל אהראם" טען, כי השכר והתמריצים ששולמו לסמית היו בזבוז של מטבע קשה.

התאומה השחורה של ליברפול

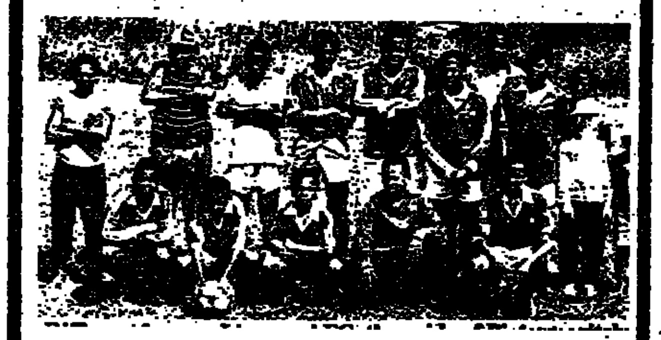

מאת שמואל טל

את קבוצת ליברפול, זו המכונה "תפארת הכדורגל האנגלי", אין צורך להציג. אבל, מסתבר כי לקבוצה הזו יש כפילה, אולי לא כל כך מצליחה, אך בכל זאת נושאת את השם "פוטבול קלאב ליברפול", ביבשת אפריקה.

ליברפול האפריקאית, הוקמה בעיר פיטרמאריצבורג, דרום־אפריקה. היא מורכבת מנערים שחורים עניים. הוקת הקבוצה אמנם, לועגת לחוקי האפרטהייד ומצהירה על חברות מעורבת של שחורים ולבנים, אך לפי שעה נרשמו לשורותיה רק נערים שחורים.

המועדון כולל חמש קבוצות מגיל 10 ועד גיל 18. משחקי הקבוצות נערכים בפארקים עירוניים הפתוחים לכל. הוצאות המועדון מכוסות בקושי רב ולאחרונה נעשתה פניה אל גורמים שונים בבסרה להשיג תמיכה. אחת הפניות הופנתה למשרדי מועדון ליברפול האנגלי, אולם עד כה טרם נתקבלה תשובה.

לפי שעה ממשיכים שחקניה הצעירים של ליברפול הדרום־אפריקאית לקפוץ בצוותות ולנצל את המשחקים כדי לברוח מהמציאות הלוחצת בארצם.

בקצה הבידיון — ברוך דגן

החברים של חבר – "דאבל" למטה־אשר

את עונת הכדורגל לא צריך היה, אולי, לסיים ליד הרשת. די היה להעתיק בנייר העתקה את תוצאות העונה שעברה כדי לקבל את תמונת היום הנוכחית. הפועל מטה־אשר, בעלת "הדאבל", שבה ונטלה את שני התארים – ליגה וגביע – ורשמה הכתרה כפולה רצופה, הישג ספורטיבי מרשים.

אין ספק, כי ניתן היה לרכז את העונה כולה ולצמצמה לקרב בין שתי יחידות תוכן, מטה־אשר והפועל קרית־אתא. כל שאר המשחקים היו תפאורה, אולי שביל מוביל, לקרב הגדול. מטה־אשר יצאה מכנו כשידה על העליונה הכפיתה את ההגמוניה של התנועה הקיבוצית במאבק בינה לבין הצגיה העירונית הבכירה.

מטה־אשר היא המרשם הבדוק והבטוח ביותר להשארת העליונות בכדורגל בידי הקיבוץ. לאחר שנים, בהן עברה השליטה לעיר כתוצאה מירידה דמוגרפית וכלכלית במשאבי הכדורגל בקיבוץ, הגיעו בהתיישבות למסקנה, כי יש לרכז את המאמצים במקום לפזר אותם על־פני קבוצות רבות. הצנטרליזציה הזו הכה בכדורסל, בשחיה ובאתלטיקה הקיגיה, מכוח המציאות, גם לזירת "המופעים".

מטה־אשר איננה, איפוא, תופעה יוצאת דופן. איחוד עירון, בקעת בית־שאן ואחרות מהוות חלק מהמודל החדש. מטה־אשר היא חוד החנית, הדגם המצליח ביותר של הניסוי הקיבוצי המעניין. אם פורסים את המפה לשכבות קטנות מגלים כמה אלופות ומחזיקות גביע מהעבר, שנעלמו מעל המפה ושבו ולבשו צורה בקבוצה הגלילית המאוחדת: הפועל כפר־מסריק, הפועל עין המפרץ, הפועל חניתה, הפועל אילון. אוסף גדול של דקות מרתקות והישגים ספורטיביים, שהיה כלא היה.

הריכוז של מיטב הכוחות הקיבוציים בגליל יצר תלכיד אנושי מצוין, שהטיל את חתיתו על כל הליגה. מטה־אשר הרה אל תאריה ללא חריקות ותקלות מבלי שנעצרה בתחנה כלשהי. קרית־אתא ניסתה לבלום את התנועה הקיבוצית, אולם מצאה את עצמה מנוצחת שוב ושוב.

הגורם האיכותי של האלופה ומחזיקת הגביע מתמצה במאמן־שחקן הבין־לאומי אורי חבר. חבר, בשלב זה מחוץ לשורות הנבחרת הלאומית, ידע להפיק מהציבור־חבריו את מלוא הפוטנציאל שלהם. הניסיון העשיר שלו תרם ברגעי הכרעה להטיית הכף צפונה. הוא בעור בשחקן הנבחרת אורן שר ובחבורה צעירה וכשרונית.

ההצלחה של מטה־אשר קיבלה חיזוק משמעותי ברמותה של קבוצת הנשים. "המקופפות" נטלו את גביע המדינה לאחר שהבטיחו קודם־לכן את שובן לליגה הלאומית. מאחורי ההישג הזה מסתתר סיפור מעניין. קבוצת הנשים, שהופיעה תחת השם הפועל נעמן, פרשה לפני שנים מהליגה הסדירה לאחר זכייתה באליפות. לכמה ממנהליה היו חלומות לבנות קבוצה מקצוענית, שתוכל לזהור בזירה הבין־לאומית ולהרקיע שחקים. העסק לא פעל כלכך לפי התסריט ובסופו של עניין שבו הבנות לליגה בשם חדש והתחילו מבראשית – מהליגה הנמוכה ביותר. הן עשו, איפוא, צעד ראשון של "כמרה" ושיבה לספורט המסודר והשנה הבאה נראה אותן במלוא עוצמתן בליגה ובגביע אירופה.

הודעה לצרכני החשמל

חברת החשמל מבקשת להודיע לציבור צרכניה, כי לרגל חופשה מרוכזת בחג הפסח

לא תתקיים קבלת קהל במשרדי החברה מיום ו׳, י"ד בניסן תשמ"ח (1.4.88) עד יום ה׳, כ׳ בניסן תשמ"ח (7.4.88) ועד בכלל.

כל השירותים להבטחת אספקת חשמל סדירה ואמינה לצרכנים ולטיפול בתקלות יפעלו כרגיל.

צרכנים החייבים לפרוע חשבונותיהם בקופות החברה (ולא בבנקים), יוכלו לשלם במשרדי החברה ביום ו׳ 1.4.88, ומיום א׳ 3.4.88 עד יום ה׳ 7.4.88 ועד בכלל.

לא תתקבלנה הזמנות לחיבורים למערכת אספקת החשמל בכל תקופת החופשה.

אנו מבקשים מהצרכנים להקפיד על תשלום חשבונות החשמל במועדם.

חברת החשמל ועובדיה מאחלים חג שמח לכל בית ישראל

חברת החשמל לישראל בע"מ

נתיב – קרן הפנסיה של פועלי ועובדי מפעלי משק ההסתדרות בע"מ

הנהלת הקרן מודיעה שבכבל שנה, יהיו משרדי הקרן

סגורים

בחול המועד פסח תשמ"ח.
המשרדים ייסגרו לצבור ביום השישי 1.4.88
וייפתחו ביום הראשון 10.4.88.

חג שמח

קבלת מודעות 24 שעות ברחוב

מודעות משפחתיות דחופות וכל יתר סוגי המודעות ל־

הלוח הכללי

דבר

מתקבלות 24 שעות ביממה
ב׳ רחוב דיזנגוף
רח׳ דיזנגוף 118 (מול כסית)

טל. 246363 239952

עיריית חיפה – משרד מהנדס העיר
הועדה המקומית לתכנון ולבניה
העיר חיפה
רחוב ביאליק 3, חיפה
טלפון מספר – 04-640775

הודעה על־פי סעיף 149, לחוק התכנון והבניה תשכ"ה – 1965.

ניתנת בזה הודעה כי הוגשה בקשה על־ידי:

חנה ומיכאל שור – לאשר שינויים במגרש בניה "מצב סופי", ברחוב הדרות 3 חלקה 174 בגוש 11200, ומהותם.

הבקשה כרוכה בחריגות הבאות:
1. עודף שטח בניה מעל למותר.
2. בליטה של 45 ס"מ למרווח צדדי.

אפשר לעיין בבקשה באגף לפיקוח ורישוי על הבניה, בבנין העיריה, רחוב ביאליק 3, חיפה, בימים א׳, ג, ה, בין השעות 08.00–11.30.

המעונין להגיש התנגדות לבקשה, ימציאה לפי הכתובת דלעיל, תוך שבועיים מיום פרסום הבקשה.

אריה גוראל יושב־ראש
מהנדס העיר

חוק התכנון והבניה תשכ"ה – 1965

מרחב תכנון מקומי רמת־גן

הודעה בדבר אישור תכנית מפורטת

נמסרת בזה הודעה בהתאם לסעיף 117 לחוק התכנון והבניה, תשכ"ה–1965, כי הועדה המחוזית לתכנון ולבניה, מחוז תל־אביב, אישרה תכנית מפורטת מס׳ ר"ג/792 א׳

שינוי לתכנית מתאר מפורטת ר"ג/792.

השטחים הכלולים בתכנית:
גוש 6207
חלקות: 256, 258–260, 265–277, 329–331
חלקי חלקות: 336, 676
גוש: 6109 חלקות: 165–166, 168, 169 חלק מ־274 חלקות ומגרשים: V א, V ב, V ג, V ה, I

עיקרי הוראות התכנית:
לערוך רשימת מבנים בתחום ת.ב.ע. רג/792 שיש בהם שימוש חורג ו/או הגם חורגים מהתכנית הנ"ל, זאת לפי סעיף 178 לחוק התכנון והבניה תשכ"ה 1965 ולקבוע תוספת מכסימום לחריגה של 3 שנים מיום החלטת הועדה המחוזית 31.12.84.

הודעה על הפקדת התכנית פורסמה בילקוט הפרסומים מס׳ 3240 תשי"ה עמ׳ 3233.

התכנית האמורה, בצורה שהועדה המחוזית אישרה אותה, ביחד עם התשריט המצורף אליה, הופקדה במשרדי הועדה המחוזית האמורה וכן במשרדי הועדה המקומית לתכנון ולבניה רמת־גן, וכל המעונין רשאי לעיין בה, ללא תשלום, בימים ובשעות שהמשרדים האמורים פתוחים לקהל.

מרדכי פינא
יושב ראש הועדה המחוזית לתכנון ולבניה מחוז תל־אביב

הקאמרי

תק
ב. ס. ה. 2

קידוש – הצגות ה־250
מאת שמואל הספרי ובבימויו

תפאורה ותלבושות: יוסי בן ארי, תאורה: אבי צברי.
משתתפים: עדנה פליקל, יוסי גרבר, דב נבון/רמי ברוך
בהזמנה שטן ופורטק מעביר צמרמורת (איוונינג ניוז)
"לרוץ לקידוש של הקאמרי" (הגארדיאן)

בתמונתא: יום ד׳ 30.3 ★ מוצ"ש 16.4 ★ יום א׳ 17.4 ★ יום ה׳ 21.4 אודיטוריום דוהל: יום א׳ 18.4 16.30, 20.30

מוצות – הצגות ה־75
מאת שמואל הספרי
עפ"י ספרו של חיים באר

תפאורה ותלבושות: יעל פרדס, מוסיקה: אורי וידיסלבסקי, תאורה: חני ורדי.
משתתפים: עדנה פליקל, יוסי גרבר, יוסף כרמון, ראובן שפר, אסתר גרינברג־שבק, סדרות שדה, רמי ברוך, יוסי קאנץ, זארה וארחגיאן.
"הצגה רבת עוצמה" (ידיעות אחרונות)
"רגעי תיאטרון יפהפיים" (גלי צה"ל)
"הצגה מקצועית מאוד, צחקנית וסנטנית, מבינים של משחק" (מעריב)

בתמונתא: יום ב׳ 28.3 ★ יום ג׳ 29.3 20.30 ★ בתיאטרון ירושלים: מוצ"ש 2.4 ★ יום א׳ 3.4 ★ יום ב׳ 4.4 ★ 23.4 ★ 24.4 ★ 25.4 ★ 26.4 ★ 7.4 באודיטוריום דוהל ★ יום ו׳ 28.4 ★ 30.4

כרטיסים להשיג בקופת הקאמרי דיזנגוף 101 ת"א טל 233335 בקופת צוותא טל 250156/7 ובקופת אודיטוריום דוהל 382580

הולכים לתיאטרון טוב. הקאמרי.

מזג האוויר ביעדי הטיסה החשובים של סוויסאיר

אוסלו	1	4	מעונן
אמסטרדם	7	9	בהיר
באנוס איירס	18	21	גשום
הלסינקי	0	3	שלג
הונג קונג	18	23	מעונן
וינה	3	7	גשום
לונדון	7	10	מעונן
ציריך	5	14	מעונן
סוחנא	1	1	שלג
יוהנסבורג	16	26	בהיר
לונדון	7	10	גשום
ליסבון	12	20	בהיר
מדריד	4	21	בהיר
מונטריאול	7	8	מעונן
ניו יורק	7	15	בהיר
סאן פאולו	18	30	בהיר
פריס	5	11	מעונן
פרנקפורט	7	9	מעונן
ציריך	2	6	מעונן
ריו דה ז׳נרו	21	35	בהיר
שטוקהולם	0	3	מעונן
שיקגו	7	10	גשום

swissair

רפורמה מתרחקת

מאת דרור שרביט

המו"מ להצלת עיסקת „פז" מרמז שגם בעתיד, על־אף הרפורמה במשק הדלק, יידעו חברות הדלק כמה ירוויחו. אז בשביל מה הרפורמה?

מהלכיה הראשונים של הרפורמה במשק הדלק. הם עדיין תנאי להפעלתה. במו"מ המתקיים עתה בין משרד האנרגיה לחברות הדלק מביעות החברות תמיכתן ברפורמה בכללותה, אך מנסות לצמצם את מהלכיה המעשיים למינימום, שידחיק את הפגעותן מהחשיפה הכוללת לרפורמה.

שחיקת שלבה הראשון של הרפורמה המתוכננת, בציר הזמן והתכולה, השכיח את יעדיה הכוללים ואת העקרונות שהנחו ביסודה. החשש הוא שכאשר תצא הרפורמה לדרך, היא כבר תהיה מנותקת מתכליתה ובמקום לקדם בהדרגה את שחרור משק הדלק מהמעורבות הממשלתית, מהסכמים ענפיים, מהתחשבנויות מעייפות בין הממשלה לגופי הדלק, היא רק תיצור שעטנז של הסדרים כפולים במשק הדלק, בלי להקים מבנה תחרותי חדש, שיאפשר הקטנת עלויות האספקה של מוצרי נפט למשק ולצרכנים הסופיים, תוך הבטחת אספקתם הסדירה והאמינה.

למה נולדה הרפורמה במשק הדלק?

בגלל סיבות היסטוריות, מבניות וגיאופוליטיות התגבשה בארץ משק דלק במבנה ענפי סגור, בניהולה ובפיקוחה של הממשלה. בידי הממשלה נתונה כל שרשרת הטיפול בדלק, החל ברכישת הנפט הגולמי וגמור בשיווק מוצרי הנפט. על־פי התפיסה המסורתית, שהצדיקה את המבנה הסגור של משק הדלק, הנפט ומוצריו הם בעלי חשיבות אסטרטגית, ובגלל מעמדה הגיאופוליטי הרגיש של ישראל, אין לסמוך על כוחות השוק החופשי להבטחת אספקתם הסדירה. של מוצרים אלה למשק. הניהול הממשלתי המרכזי גרם בהכרח להידוק הפיקוח על הגורמים העיסקיים, שפעלו בענף זה, תוך חסימת השוק בפני מתחרים חדשים והעדר תמריצים כלכליים להתחרות בין הגורמים שכבר פעלו בענף.

כך נוצר במשך הזמן משק דלק בעל מאפיינים מונופוליסטיים, וכבר בשלבי הרכישה והזיקוק נקבעה החלוקה בין חברות הדלק. מבנה זה הקל אמנם על הממשלה לנהל ולפקח, אך עם התגברות מעורבותה הפנו הגופים הפועלים בענף חלק ניכר ממרצם העסקי מפעילות עיסקית תחרותית להתמקחויות על הסדרי „קוסט פלוס". העדר תחרות ברכישה ובשיווק, מעורבות ממשלתית עמוקה והסדרי ה„קוסט פלוס" גרמו לרמת יעילות נמוכה בענף ולשיבוש הקצאת מקורותיו. הרפורמה בענף נועדה איפוא לפתוח פתח למשק דלק תחרותי ומתומרץ, שכוחות השוק בארץ ומחוץ לה, יהיו הכוח המניע העיקרי בו.

גם ההתרחשויות בזירה הבינלאומית חיזקו את הצורך ברפורמה המתוכננת: ירידת עוצמתו של אופ"ק וצמצום חלקו בשוק הנפט העולמי, ממחצית בסוף שנות ה־70 לפחות משליש בשנים האחרונות; מעבר לשוק של קונים; התרחבות שוקי ה„ספוט" (שוק מזומן) של הנפט ומוצריו וביצוע רפורמות דומות במדינות אחרות בעולם.

מהלכי הרפורמה כוללים קביעת כללי משחק חדשים, תוך פתיחה הדרגתית של השוק לתחרות בין הגורמים הפועלים בענף ולגורמים עסקיים חדשים. האישור להקמת חברת דלק רביעית לקבוצת רנקור, אף שהיקפו יהיה תחילה מוגבל, הוא צעד ראשון בכיוון זה. גם מתן האפשרות לצרכני הדלק הגדולים, כמו חברת החשמל, נשר, מפעלי ים המלח, התעשיה הפטרו־כימית ומערכת הבטחון לייבא מוצרי דלק לסיפוק צריכתם, ירחיב את התחרות בענף. חברות הדלק, שהשוק הטבעי שלהן יצטמצם, ייאלצו להתחרות על פלח קטן יותר והנהנים יהיו צרכני משק הדלק.

אף שיתכן שאיחוד שלבי הרכישה והזיקוק יגביר את היעילות הכלכלית בשלב המשמעותי ביותר של ההוצאה במשק הדלק, אין ספק שזה

(המשך בעמ' הבא)

הגדה גולשת לישראל

מאת דני רובינשטיין

הבטאון „אל־אתיחאד" נסגר על דברים שהתפרסמו בו. אבל דברים אלה נאמרים על־ידי נציגי רק"ח בכנסת. מדוע באמת נסגר העתון?

סגירת בטאון רק"ח, „אל־אתיחאד", היא צעד מפחיד ועצוב. מפחיד, משום שכל הגבלה על חופש הביטוי מפחידה, והיו רבות כאלה בתקופה האחרונה. בשנים האחרונות נסגרה שורה של עתונים ובטאונים במזרח ירושלים, כמעט כולם ערביים ובעלי עמדות הקרובות לאלה של חזיתות הסירוב הפלשתינאיות. אבל נסגר גם עתון קטן בעברית, „דרך הניצוץ". בכלי־התקשורת הממלכתיים, ברדיו ובטלוויזיה, נתונים עורכים ועתונאים בלחצים, לא פעם מאיימים עליהם, גם איומים פיסיים. מצטרפת לכך גם סוגיית הסיקור העתונאי בשטחים, שכבר דובר בה רבות.

לקראת סגירת „אל־אתיחאד" (לשבוע ימים) פירסמו נותני הצו – ראש־הממשלה יצחק שמיר, בתוקף תפקידו כשר הפנים, וסגן השר רוני מילוא – מבחר קטעים שראו־אור בעתון בזמן האחרון. יש שם דברי שבח אין־סופיים להתקוממות בשטחים, שיר־הלל ל„ילדי האבנים", תמיכה ללא סייג באש"ף, כנציג העם הפלשתינאי, וגינויים חריפים לממשלה ולמדיניותה. ביטויים כמו „ריכוי ברברי", „פשעי כיבוש פאשיסטי", „רוצחי ילדים", מופיעים שם בצד קריאות לסרב לשרות בשטחים. „אל־אתיחאד" מייצג את עמדות רק"ח הזן ידועות, מושמעות מעל במת הכנסת, ותומכים בהן ערבים ויהודים, הדורשים עצמאות פלשתינאית, בצד מדינת ישראל, בגבולות 1967.

האם סגירת „אל־אתיחאד" עכשיו באה רק בגלל החששות מ„יום האדמה" ומהתסיסה המתמשכת אצל ערביי ישראל, המלווה את ההתקוממות בשטחים? התשובה על כך לא ברורה. ביטויים חריפים לא פחות נגד מדיניות הממשלה ראו־אור ב„אל־אתיחאד" בימים קשים בעבר. כך היה בזמן המלחמה בלבנון, למשל, או במלחמת יום־הכיפורים, שאז פורסם באותו עתון שיר (שנשכח מאז) על גבורת הצבא המצרי הצולח את הסואץ. אז לא סגרו את „אל־אתיחאד".

רק"ח היא מפלגה יהודית־ערבית, שרוב־רובם של תומכיה ומצביעיה הם ערבים. קוראי „אל־אתיחאד" הם ודאי רק ערבים. מבחינתם, סגירת העתון אינה אות קלון לרק"ח. יתכן אפילו שההיפך הוא הנכון. במערכה על דעת־הקהל בציבור הערבי בישראל אפשר לצפות דווקא שפעולת הממשלה נגד רק"ח רק תחזק את אמינותה של מפלגה זו, כמשרתת הלאומיות הפלשתינאית. וכאן עולה החשש שסגירת „אל־אתיחאד" היא צעד לקראת מערכת הבחירות המתקרבת. כמחצית הבוחרים הערבים בישראל הצביעו בעבר – הצבעה מסורתית כמעט – בעד מפלגות ציוניות. מפלגת העבודה, מפ"ם, ר"צ, „שינוי", „יחד", כל אלה זכו בבחירות האחרונות באמונם של כוחזי מערביי ישראל. זוהי תופעה מאוד לא נוחה לליכוד, לראש־הממשלה שמיר ולסגן־השר מילוא. מבחינתם, טוב יותר שמצביעים אלה יידחפו לרק"ח ובלבד שלא יצביעו בעד מפלגות העשויות להצטרף לקואליציה של המערך. גם לא למפלגה החדשה של דראושה.

דוברי המערך והמפלגות הקרובות לו אינם מסוגלים לצאת להגנת רק"ח ו„אל־אתיחאד". הבוחרים הערבים יתרגזו וימאסו בהם. ואכן, רק"ח יכולה בהחלט להתחזק על חשבונם.

האם זוהי מטרת סגירת „אל־אתיחאד"?

אבל מעבר לכך זה צעד עצוב. עצוב, מפני שהוא מאשר אמת ישנה, בת עשרים שנה, שנמאס לחזור עליה שוב ושוב. אי־אפשר לקיים דמוקרטיה ישראלית עם שלטון קבע בשטחים. נורמות המשטר הצבאי מהגדה ומהרצועה גולשות לתוך ישראל. תחילה לתוך אזרחי ישראל הערבים, אחר־כך לתוך אלה שמצטיירים כתומכיהם בין היהודים, ואין לדבר סוף אלא בשינוי אורחות־החיים של החברה הישראלית. זה כבר מתרחש מול עינינו.

דבר היום

השב"כ והש"ג

בשני קצותיה של המערכת הבטחונית נפל דבר השבוע. למעלה, בצמרת, הודיעה הממשלה על מינוי ראש שירות הבטחון הכללי. למטה, בדרג הטוראים, נגזר דינו של השומר הגרוזי במתקנה מפקדת חטיבת הנח"ל למאסר־בפועל של שנה ומחצה ועוד כזמן הזה מאסר על תנאי. השב"כ והש"ג־מ"ל סימלו את הליקויים שנחשפו בשנים האחרונות במלוא חומרתם ברבדים השונים של מערכת הבטחון; סיום תקופת „ג'ום החרום" של יוסף הרמלין ותחילת ריצוי עונשו של רוני אלמוג, בחפיפה מיקרית, מצריקים התייחסות נוספת לליקויים אלה.

השב"כ עבר בארבע השנים האחרונות זעזועים רבים. תחילתם בהוראת אברהם שלום לאנשיו להרוג את שני המחבלים ששרדו מפיגוע־המיקוח של אוטובוס קו 300, המשכם בבידוי־הראיות שבמרכזו שלום ויוסף גינוסר, בחבר בוועדת זורע; בסירובם של שלושת חברי "מועדון ראשי־הממשלה" להאמין לראובן חזק, לפלג הדאי ולרפי מלכא כי ראש השב"כ חטא וכי עליו לפרוש מתפקידו; בתסבוכת המשפטית והפוליטית שבסופה פרשו שלום ואחרים תמורת חנינה נשיאותית תמוהה; בפרשת עיזאת נאפסו; בעדויות שהשמעו בפני ועדת לנדוי; בפרשת מותו של עוואד חמדאן. מי יודע אם בכך הסתיימו הפרשות. יש לקוות כי הפעם השכילו "ראשי־הממשלה" לבדוק היטב־היטב בציציותיו של ראש השב"כ הנבחר. השב"כ הוא גוף מקצועי, מסור ומצליח, אך הוא שבריר־מכדי לספוג עוד זעזועים. האחריות לכך מוטלת על מי שמוכן להתחבר בטלטול נוסף בקרוב, מתוך אשלייה שלא נותרו בארונו תיבות סגורות העלולות להיפתח.

הרחק מאווירת השררה והסודות של ראשי־הממשלה וראשי־השב"כ ניצב הש"ג המסכן – לא מסכן כששת חבריו שנהרגו בליל־הגלשונים וכמשפחותיהם השכולות, אך בכל זאת נושא על־גבו את כובד הפירמידה הצבאית. המוכה. הפגיעה בכמה קצינים בכירים ווטורים, כמו מפקד־החטיבה וקצין־המבצעים שלה, היתה רק במנודי מסלולם הצבאי. אלמוג נתבע לשלם ב־18 חודשי כלא. ספק אם היה מנוס מגזר־דין כזה, שכן על השופטים הוטל לענן בהכרעתם נורמה חיילית, ואין לצפות משופטים צבאיים שיתייחסו במתירנות להפקרת משמרת מול פני אויב: הכשר להתנהגותו של אלמוג היה עלול לשמש תירוץ לחיילים אחרים, בנסיבות אחרות. עם זאת ראוי שהפיקוד הצבאי הבכיר ינצל את זכותו לנהוג חמלה באלמוג. בכל הפרשות הקשות של המערכת הבטחונית בשנים האחרונות, ממלחמת לבנון וסברה ושתילה, דרך קו 300 ופולארד ואיראן והשב"כ, לא יצא נאשם בגזר־דין חמור כזה של אלמוג, האנטי־גיבור של ליל־הגלשונים. השרים, הקצינים והפקידים ממשיכים בחיי חירות ולרוב גם קידום ושררה. ראוי שאלוף פיקוד הצפון או הרמטכ"ל יעשו הפעם שימוש נדיר ומבוקר בסמכותם להמתקת גזר־דין ויקצרו, בחלוף רבע עונשו של אלמוג, את תקופת מאסרו־בפועל.

מיחיץ' בקטיף השזיפים

מאת טדי פרויס

„עליכם להשלים עם כך, שזו היכולת שלכם בכדורגל", ג'ק מנסל

נבחרת ישראל לא נוסעת לסיאול: היא נוסעת חזרה לתל־אביב, אחרי שאוסטרליה הקדימה אותה בנקודה אחת.

יהיו בוודאי שיוקעו „ועדת חקירה" ויימצאו פתרונים־להוקיע מראש את המאמן מיחיץ' כאשם ב„מפלה". רשימה כאלה כבר נשמעו: הן השמעו כלפי כל מאמן שלא הוליך אותנו לזכייה בגביע העולמי או האולימפי והכוכב, היה פה ושם מאמן כזה. או למה, פתאום, נהיה כלפי מיחיץ' סלחנים יותר משהיינו כלפי ג'ק גיבנס, גיולה מאנדי, ג'ק מנסל, יוסף מירימוביץ' ואחרים? שכר ועונש היו תמיד מסימני ההיכר של הספורט הישראלי, ואת המאמנים, שהכשילו את צ'מפיונינו (בפוטבציה) המושרים המקצוענים ולא הובילו אותם אל דוכן המדאליות, תמיד ידענו להוקיע. בלי הבדל מין, גזע, דת או לאום, הוקענו אותם קבל עם ועדה בלי ו/או עם ועדת חקירה. כך עשינו בפעם הקודמת כשלא עלינו לגמר של מונדיה: אוסטרליה ואף ניו־זילנד גברו עלינו בכדורגל, הפסדנו את ברטיס־הכניסה למקסיקו והמאמן הלאומי מירימוביץ' הועמד לחקירה וניזון ברותחין. במקומו הביאו את מיחיץ', אך הגוי היוגוסלאבי לא הצליח הרבה יותר מבן־הארץ.

בכל־זאת, נשתמש תנטה לחבר לו כאן כתב־הגנה. עד כמה שניתן היה לראות מעל מרקע הטלוויזיה, היציבו ה־11, שמיחיץ' הציב על המגרש, להילחם. לכאורה, זה דבר המובן מאליו אצל בעטים שהמשחק הוא פרנסתם, אך בעבר לא תמיד עמלו השחקנים להצדיק את משכורותיהם. אם באוקיאניה הם הפגינו יותר נחישות מאשר בעבר, יש להודות על כך – לפחות חלקית – למאמן שידע לדרבן אותם. העתונאים, שגילוו למשלחת 38 הימים, דיווחו כי בנבחרת שררה אווירה חברית, שכמותה אין הם זוכרים מזה זמן רב. כולם מאוחדים בדעתם, כי מיחיץ' הוא ג'נטלמן למהדרין, שהקרין מאישיותו על השחקנים.

יכולתו לא הצטמצמה בתחום יחסי העבודה בלבד. התוצאות שקבוצתו השיגה אינן נופלות מהישגי נבחרות קודמות, ואולי אף עולות עליהן. נזכור כי כל ששת המשחקים נערכו על מגרשי חוץ, שנים מהם בבית הקבוצות היריבות, נוחיתת השווה לפחות שער אחד. בכל־זאת נוצחנו רק בתחרות אחת, ולאו דווקא בנוקאוט. הבדלי היכולת לא היו מרשימים (בניגוד לדעת מיחיץ' נראה לכתוב שורות אלה, עד כמה שניתן לשפוט מצפיה בטלוויזיה, כי לאוסטרליים היתה עדיפות מה), ואם על מגרש נייטראלי יצאנו בתיקו, מותר לספקלט ולהניח, שאילו התנהל המשחק בתל־אביב (כפי שנהוג בטורנירים הוגנים, שכל קבוצה מופיעה פעם אחת בביתה), היינו מנצחים. אף־על־פי־כן הפסדנו בתחרות אחת בלבד ואת ניו־זילנד ניצחנו בביתה, בניגוד ל־1985, כשהפסדנו 1:3 בהתמודדות באוקלנד. החשבון הסכמאטי הוא במפורש לטובת הקבוצה שבנה מיחיץ'.

השיפור לעומת העבר נבע גם מיכולתו של המאמן לברור וללקט שחקנים, שבעבר לא נמצאו ראויים להשתבץ בנבחרת. יתכן שפה ושם נעלם שחקן מכשר זה או אחר מעין הבין של מיחיץ', אבל איש לא יוכל לקחת ממנו את מה שנתן – הצבת כדורגלנים, עלומים עד כה, על המגרש. ניר אלון, ניר לוין, אלי כהן וניר קלינגר קנו להם, כנראה, „מפטיר" בנבחרת. אחרים, כמו השוער גינצבורג, השתפרו מאד הודות לבטחון שמיחיץ' העניק להם ותשומת־הלב שהקדיש לנקודות התורפה שלהם. אלי כהן, למשל, לוחם נוקשה וקצאי, למד לרסן את מזגו הסוער ולהפנות אותו לאפיקים חיוביים, ולאו דווקא כלפי רגלי היריב. גם רמתו הטכנית, כך דיווחו כולם, עלתה והוא נעשה למקשר מעולה בקנה־מידה ישראלי. רוני רוזנטל, מאז ומתמיד שחקן מסור שעושה כמיטב יכולתו, הפגין הקרבה יוצאת מגדר הרגיל כשהקיף, פעמיים, את חצי כדור־הארץ כדי לעמוד בהתחייבויותיו כלפי הנבחרת ומועדונו הבלגי כאחד. מובן שהנסיעה לא היתה על חשבונו, אך מי שעשה פעם את נתיב הטיסה עד אוסטרליה יוכל להעריך אל נכון את משמעות המבצע שביצע. גם הקפטן אבי כהן מילא את התחייבותו לנבחרת הלאומית כשנשאר עמה, אפילו במחיר שחיקה במעמדו בקרב ה„ריינג'רס" מגלאזגו. האם אין קשר בין

(המשך בעמ' הבא)

ההסתדרות ויום האדמה

מאת גדעון בן־ישראל

לא נוכל להחשות כאשר לנגד עינינו נהרסת רקמת החיים המשותפת. מכתב גלוי אל נימר חוסיין, יו"ר מועצת הרשויות המקומיות הערביות בישראל

אני מרשה לעצמי לפנות אליך במכתב גלוי, בתשובה על פנייתך המופנית אלי להבהיר הודעתי, כי ההסתדרות לא תיתן הגנה לפועלים שיהיו מעורבים באלימות ובהפרות חוק בשביתה שהכריז הועד הארצי של הרשויות המקומיות הערביות ביום האדמה. מאחר שהתקשורת לא מסרה את הודעתי במלואה, התקבל אולי הרושם, כי הכוונה היא להסרת ההגנה המקצועית מכל עובר־שביתה, ללא הכונה, ולא היא.

מדוע נזעקנו, אני וחברי? ההסתדרות הפקידה בידי, כיו"ר האגף לארגון ומועצות הפועלים, ובידי סגני נואף מצאלחה, חבר הועדה המרכזת, ובידי חברי מזכירי מועצות הפועלים ועדי הפועלים – יהודים, ערבים ודרוזים – את האחריות לשילובם המלא של 175,000 החברים הערבים והדרוזים בחיי ההסתדרות. לאחר האירועים העגומים של יום השלום, שהסתיימו בשפיכות דמים, הגענו למסקנה, כי לא נוכל יותר לחשות, כאשר לעינינו הולכת ונהרסת הריקמה העדינה של החיים המשותפים שנרקמה בהסתדרות, החל בבריית פועלי ארץ־ישראל, בשנים 1927, דרך קבלת החברים הערבים הדרוזים לחברות מלאה בהסתדרות ב־1959 ועד יישום שילובם המלא בהסתדרות, על־פי החלטות הועד־הפועל משנת 1986.

אסור שכל עמל העמלים במלאכת־קודש זו יירד לטמיון עקב ההשלמה עם ההקצנה בשני העמים – רעיון התעתועים של הטראנספר, הכהניזם, וגילויים אחרים של גזענות בצד היהודי; וגלי האלימות הגואה ביהודה, שומרון ועזה בצד הערבי, בתוספת ניצני האלימות באזורי החיים המשותפים בישראל, כגון ואדי ערה והגליל. סרטן האלימות והפרות החוק הוא פרי אי ההתמודדות הנחרצת עם האלימות המילולית שקדמה לו. אסור לנו להמשיך ולהחריש.

אני מוקיר ומעריך את פעלך ומאמציך למתן את המתרחש, ושמחתי על שהסכמת בשעתו להיפגש עם המייסדים של עמותת „אל־אלימות", שיש לי הזכות לעמוד בראשה. דווקא משום כך הצטערתי מאוד, שחרף עמדתך נגד השביתה – עמדה שהובעה גם באוזני ובאוזני חברים נוספים לפני ההחלטה האומללה – השלמת עם השביתה בסופו של דבר, יחד עם חבריך המתונים האחרים, שהתנגדו לה. מדוע לא גלמדו הלקחים מיום השלום? כלום לא עשית, אתה וחבריך המתונים והשפויים, מאמצים כנים להבטיח כי יום השלום יעבור ללא אלימות? אולם חרף הכוונות הרצויות נהפך היום ההוא ליום אלימות.

אנו ואתם ידידי, מה אירע לאחרונה שמצדיק צעד כה חמור כשביתה בנושא הפקעת האדמות? הרי בעשור האחרון לא הופקעו קרקעות כלל. נהפוך הוא. שטח תשע החזור. אין זאת אלא שהשביתה הפעם, ביום האדמה, אין לה דבר עם האדמה. נראה שזו רק עילה לשביתה פוליטית, להזדהות עם מאבקם של תושבי יהודה שומרון ועזה. הקיצוניים, המנסים להתעלם מ„הקו הירוק" ורותמים להאדרת המאבק כהתקוממות פלשתינאית כוללת, נוטלים על עצמם אחריות כבדה מאוד לעתיד היחסים בין יהודים לערבים במדינת ישראל. על מנת לחזק את ידיך וידי חבריך, המבינים כי הגורל מחייב אותנו לחיים משותפים, שיגרנו אליך, סגני נואף מצאלחה ואנוכי, בעוד מועד, מכתב ובו בקשה לעשות הכל למניעת השביתה. בין השאר כתבנו במכתב: „אנו חושבים, שנוכח המתרחש ביהודה, שומרון ועזה, ינצלו גורמים שוליים וקיצוניים את המצב כדי לסכן את הדריקים והחיים המשותפים בין יהודים וערבים בישראל"... „השגת היעד של שוויון־זכויות חייבת להיעשות בשיתוף פעולה בין יהודים לערבים, שכן מאבק נפרד מוליך להקצנה. המקרים המעטים של אלימות שבאה לידי ביטוי בכביש ואדי ערה מצביעים בעליל על התוצאות החמורות שיכולות להיות לשביתה."

מה קרה איפוא שהצטרפת לתומכי השביתה? את התשובה על כך קיבלנו מידידינו הערבים, שהשתתפו בישיבה וניסו כמיטב יכולתם להשפיע בכיוון מניעתה. במקום דיון דמוקרטי רגוע התנהלה הישיבה בצל לחצים ואיומים של עשרות צעירים משולהבים, שאין להם דבר עם הועד, והללו לא איפשרו למתנגדי השביתה להביע את דעתם. כיצד ניתן להתבטא בחופשיות כאשר מאיימים עליך עשרות ביתר? מתוך איומי „השבאב" והמאבטחים של הקיצוניים נבצר ממך לקיים הצבעה דמוקראטית ונאלצת להסתפק בסיכום הפוך של מעין הסכמה כללית כביכול.

ידידי אנו ואתם, אני כותב את הדברים בכאב ובדאגה עמוקה. חברי הערבים יודעים על התפנית הכמעט מהפכנית שהתחוללה בשנים האחרונות בטיפולה של ההסתדרות במגזר הערבי, בראשותי: היחס השוויוני התבטא בתקציבים, בכוח אדם, במתקנים, בייצוג וכו'. יתירה מזו: התייצבנו מול הגזענות והכהניזם ראשונים ולא הסתפקנו רק בהצהרות. אך מן המאורעות האחרונים מתחייבת מסקנה, כי יהודים וערבים צריכים לכבד איש את רגשות זולתו ועם זאת לדעת, שאם לא נלמד לכבוש את רגשי ההזדהות – כל צד עם אחיו – אנו עלולים להידרדר לשפיכות דמים הדדית, שתסתיים, חלילה, בטראגדיה.

פעולות המחאה הנפרדות, גם כאשר הן נובעות מכוונות טובות – כמו יום השלום – משמשות קרקע פוריה לקיצוניים, המשתלטים על הרחוב. על כן יש להימנע מפעולות נפרדות ולהתמקד במאבק משותף. כמובן, ללא התקדמות בתהליך השלום קשה יהיה להגיע לרגיעה ולשילוב מלא, שכן רק בשלום אמת יוכלו החיים המשותפים של יהודים וערבים בישראל לשגשג. ערביי ישראל יכולים לשמש גשר לעמי ערב לקידום השלום הנכסף.

אני קורא לך ולחבריך, במקום השביתה, לשתף פעולה עם ההסתדרות באירועי חודש האחווה היהודית־הערבית, שנפתח השבוע, כדי להציל את רקמת החיים המשותפים לפני שיהיה מאוחר מדי.

כיצד יצביעו הצעירים?

מאת פרופ' שבח וייס

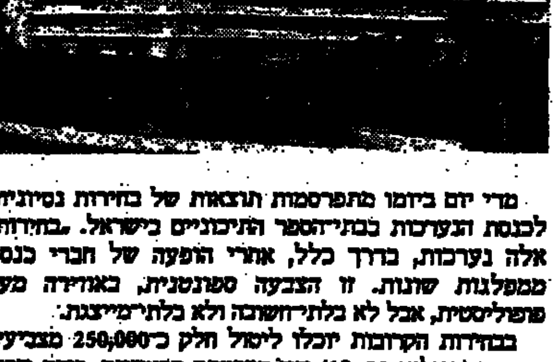

מדי יום ביומו מתפרסמות תוצאות של בחירות נסיוניות לכנסת הנערכות בבתי־הספר התיכוניים בישראל. „בחירות" אלה נערכות, בדרך כלל, אחרי הופעה של חברי כנסת ממפלגות שונות. זו הצבעה ספונטנית, באווירה מעט פופוליסטית, אבל לא בלתי־חשובה ולא בלתי־מייצגת.

בבחירות הקרובות יוכלו ליטול חלק כ־250,000 מצביעים צעירים (בגילאי 18–22) שזו הצבעתם הראשונה. רובם שרתו בצה"ל, משרתים בו, או שיגויסו עד הבחירות, אם ייערכו ב־1 בנובמבר 88. חלק ממצביעים פוטנציאליים אלה שקוע יום־יום בהוויית הסכסוך הישראלי־הערבי ונושא באחריות יומיומית מתעתעת ומייסרת לשלום עמו ומדינתו.

מי משפיע על הצבעתם על שאלה כזאת קשה מאד לענות. אפשר לשער כי קיימת השפעה משוקללת של המשפחה, בית־הספר וחבר המורים, הסביבה הקרובה, תנועת הנוער (אם אכן השתייך המצביע הצעיר לתנועת נוער כלשהי), התקשורת הכתובה והאלקטרונית ובמיוחד המורים והנואמים המופיעים בפניהם.

ההשפעה של דור המצביעים הצעירים על תוצאות הבחירות תהיה כנראה מכרעת. במידה מסויימת נעשה עימם צדק כי הרי הם ישאו בעיקר התוצאות האישיות של מדיניותנו והתנהגותנו.

מה אפשר ללמוד מן התוצאות המתפרסמות בדבר התנהגותם הצפויה בקלפי? נשיב על כך בזהירות המתחייבת מן הדינמיות של המצב.

★ רובם ילכו לקלפי ולא ישארו אדישים.

★ הנוער הדתי, בייחוד זה הלומד בבתי־ספר דתיים, בפנימיות דתיות ובישיבות, יתמוך רובו.כבולו במפלגות הימין: ליכוד, התחיה, צומת, כהנא ובחלקו במפלגות הדתיות: המפד"ל, ש"ס, אגודת ישראל ופועלי אגודת ישראל.

★ הנוער הערבי, יזדהה רובו עם התנערות בשטחים באמצעות ההצבעה בשביל חד"ש, המתקדמת, רשימה ערבית עצמאית של ח"כ דראושה (אם תקום), ובמידה מסויימת, צנועה, עם ר"צ ומפ"ם.

★ רוב הנוער הדרוזי ינהג על־פי המסורת המשפחתית והעדתית שלו.

★ הנוער היהודי חילוני יתפצל ברובו בין המערך, הליכוד, התחיה ור"צ. לארבע תנועות אלה יש מעמד איתן בקרב הדור הצעיר. ר"צ והתחיה יגייסו כמחצית מכלל התמיכה שלהן, אולי יותר, בקרב הדור הצעיר.

★ בעניין זה השתבשה במידה רבה ההתפלגות העדתית המסורתית והפיצול הותך את יוצאי אשכנז והיהודים המזרחיים והספרדיים כאחד, הדור הצעיר אינטגרטיבי יותר מקודמו ולפחות בעניין זה צעדה החברה הישראלית צעד אינטגרטיבי גדול מאד.

★ הדור הצעיר פתוח להשפעה, מאזין בדריכות לדוברי המפלגות. על כן יש חשיבות רבה מאד להסברה הפוליטית הניתנת לו. דומה שהתחיה (במידה מסויימת גם צומת) ור"צ מודעות לכך יותר מן האחרים. על כן יש לשתי מפלגות רדיקליות אלה סיכוי לעשות חיל בקרב הצעירים. על מפלגת העבודה לעשות מאמץ להגיע את הכף לטובתה. זו משימה אפשרית ואתגר גדול.

אמנם יש גם סיבה להיות מרוצים מכך שמפ"ם, שינוי, ובמיוחד ר"צ זוכות לתמיכה, כי הרי בנות־דורות הן לנו ושותפות פוטנציאליות לשלטון. אך בכל זאת רצוי לנווט את עיקר ההצבעה למפלגת העבודה.

מיטראן לסיבוב נוסף

מאת גדעון קויץ, פאריס

המולדת בסכנת מלחמת אחים. יש צורך בשלום בית ושלום חברתי. לא, הכוונה אינה אלינו כאן, בארץ, אלא לצרפת. והדברים דבריו של הנשיא פרנסואה מיטראן

„סוף סוף" – קרא בסיפוק נשיא צרפת פרנסואה מיטראן, כשהוא נדחק בין שומרי הראש שסוככו עליו בגופם בירִיד הסטודנטים השנתי בפאריס, שם בחר לערוך את ביקורו הראשון אחרי ההכרזה על מועמדותו לנשיאות צרפת. מסביב קרסו תותחיהם הזכבים ומוטות תאורה, תחת לחצם של הסטודנטים אוהדי ז'אק שיראק, שהכינו לו קבלת־פנים סוערת. מעל ראשו התעופפו „טיסנים" עשויים כרזות תעמולה של שיראק. „מיטראן הסתלק" „מיטראן לאוטשה!" („שיה בוקר" של נשיא צרפת), קראו המתנגדים. והשר לשעבר ז'אק לנג טען ששמע שם גם „מוות למיטראן!" מנגד פרצו התומכים הנלהבים, שדחקו עד מהרה את המחנה העוין אל הקיר. והנשיא, כולו חיוכים, כאילו כבר־שנים חלם על שדה קרב אמיתי, הצהיר מול מצלמות הטלוויזיה: „הפלגנות לא נעלמה בן־לילה, אך אני שמח שחזרנו אל הדיון הציבורי. תודו שזה יותר מעניין מאשר קודם".

ערב קודם, בראיון טלוויזיה יזום, אך בלי שמץ סקסיות, ענה מיטראן ב„כן" קליל על שאלת המראיין אם יציג את מועמדותו בבחירות הקרובות, והעניק למערכת הבחירות, הצולעת משהו, חודש לפני הסיבוב הראשון, את המימד החסר והצפוי. מה שהיה צפוי פחות זו הנימה המרכזית, שעליה בחר לפרוט: המולדת בסכנת מלחמת־אחים. נוסח גוליסטי מובהק. הוא גינה את „המפלגות שרוצות הכל", את „הסיעות, החמולות, הכנופיות", וראה את תפקידו בדאגה ל„שלום בית" ול„שלום חברתי".

חיציו של מיטראן כוונו לכתובת ברורה אחת – שותפו ל„דו קיום" בצמרת, ראש הממשלה ז'אק שיראק, ומפלגתו הניאו־גוליסטית. אגב כך התגלה גם הטאקטיקן הפוליטי המעולה – יותר משהוא ציטט את דה־גול השתמש מיטראן לצרכיו, בביקורת שהטיח בגוליסטים יריבו של שיראק במחנה הימין, ראש הממשלה לשעבר רמון באר. מיטראן רואה בשיראק את יריבו העיקרי, גם על־פי תוצאות משאלי דעת־הקהל, ומעוניין בסיבוב השני בקולות המרכז, המובטחים בסיבוב הראשון לבאר. שיראק, שמיהר למחות על „המון האגרסיבי", הודיע ש„הוא לא רואה את עצמו כמי שמיטראן התכוון אליו" וש„לא הבחין במדינה באווירה של מלחמת אחים". הוא אץ לביתו של רמון באר, כדי להפגין את אחדות הימין ואת כוונת השנים להעביר את קולותיהם לזה מביניהם שיזכה ברוב בסיבוב הראשון.

פרנסואה מיטראן לא התרשם והוסיף להראות בבירור, כי בבחירות האלה הוא מכוון למרכז וכי בכוונתו להכות ללא רחמים ביריבו העיקרי, שיראק. שנתיים של דו־קיום מנומס הגיעו לקיצן ומיטראן מופיע, חדור רוח קרב, כמי ש„עכשיו כבר מותר לו לספר" על רמתו האמיתית של האיש שאיתו נאלץ לחלק את השלטון.

השניים כבר נכנסו לוויכוח נוקב על השאלה „מי ישמור על המדינה". „גם אם אשאר היחיד לעשות זאת – אשמור על המדינה", ציין שיראק כשנשאל, איך יצליח למלא את תפקידו כראש ממשלה אם עליו להתמודד עם הנשיא. מיטראן טען כי שיראק „כופר בחוקה" והאשים את ראש הממשלה ומפלגתו בנסיון השתלטות על מוסדות המדינה, על אמצעי התקשורת, על מערכת המשפט ועל החברות הגדולות, שנמכרו לידיים פרטיות. שיראק, שבחר עד כה בשיטה של התעלמות מהתקפות, ניצב לפני בעיה: איך להשיב על ההתקפה בלי לאבד את תדמיתו ה„שלווה". במקביל מרכז מיטראן „המאוחד" את מאמציו בנסיון להשפיע על הבוחרים מהמרכז. אם ייבחר, הוא מבטיח, ימנה מיד ראש ממשלה, לאו דווקא סוציאליסט, שיסכים לתכניתו. רק אם ממשלה זו תתקל בקשיים בפארלמנט, יכריז על בחירות חדשות. פיזור האסיפה הלאומית לא יהיה איפוא אוטומאטי. מיטראן גם פסל את בחירתם של מנהיגי מפלגות פעילים למשרות שרים, ברוח הקארנציה הנשיאותית משבע לחמש שנים, אבל לא יזום זאת בעצמו בגלל „האינטרס האישי שיש לו בכך, לכאורה" (הוא בשנתו ה־72).

הוא לא ידרוש הלאמה מחדש של החברות הגדולות והבנקים שנמכרו לידיים פרטיות, שהולאמו לפני־כן על־ידי הסוציאליסטים.

האוריינטציה הסוציאליסטית תבוא על סיפוקה בהחזרת המס על הון ורכוש גדול במיוחד. את בעיות האבטלה יפתור על דרך החינוך והפיתוח הטכנולוגי. בתחום יחסי החוץ תומך מיטראן בפירוק הנשק ובהסכם ריינגן־גורבאצ'וב, בלי לוותר על כוחנה של צרפת. לצרפת כוח גרעיני משלה ומיטראן, המוסמך ללחוץ על ההדק הסופי, היה מעדיף שלא להעביר אותו דווקא לז'אק שיראק.

אין לכם איפוא ממה לחשוש, מסביר הנשיא־המועמד לבוחרי הלא־סוציאליסטים. מעבר לנשאים הבוערים עולה מתכנונותיו המרומזות מעין רפובליקה ששית, מיטראניסטית, פחות מלוכנית מן החמישית, שבה תוגדר מחדש חלוקת התפקידים בין נשיא לראש ממשלה – אם יהיה אז לא יהיה צורך להמשיך בדו־קיום – ושייעשה בה שימוש נרחב במשאלי־עם. כשהחליט מיטראן להתמודד פעם שניה על כהונת נשיא הרפובליקה הוא חשב, בלי ספק, גם על מקומו בהיסטוריה, מיד אחרי יריבו הנערץ, הגנראל דה־גול.

מכתבים למערכת דבר

[illegible]

במאמרך „סיפור השיר" שראה אור בגיליון „דבר" מ־18.3.88, הנך מביע את הזדעזעותך משירו של מחמוד דרוויש ומספר על פניותיך למשוררים ערבים ישראליים כמו סיהם ראשד וסמיח אל קאסם כדי שיבהירו האם יש ממש בפירוש ה„מעודד צמרמורת" של השיר.

מספר שאלות לי אליך:

א. אם כל כך ברור, שביטוי כ„באו מהיבשה, מהים מהכל..." הוא ביטוי לאומני ולא ביטוי ספרותי, מדוע פנית למשוררים הערביים לשם הסבר? האם כדי לספר לקוראים איך הם „נזעקו" להגן על דרוויש? מה ציפית שיאמרו? הרי סמיח אל קאסם הידוע בעמדותיו, לא יוכל לאשר את הפירוש ה„קשה מנשוא", הכר כמות שאתה וידידיך מצאתם בשיר. הרי מראש ידעת שדרוויש משתמש ב„ניסוח מתוחכם", הרי גם אחרי שראשד ואל קאסם הבהירו שהשיר מתייחס לאינטיפדה וש„שיר אפשר לפרש פירושים שונים", נשארת בעמדתך שהשיר כולו איחולי חורבן לישראל.

ב. מה מפחיד בשיר של דרוויש? ובכלל, מי צריך לפחד יותר מי דוד ומי גוליית? למי יש צבא סדיר, מיומן וחזק, למי יש בתי סוהר? למי יש אלות, גז מדמיע, כדורי גומי וכדורים אמיתיים? למי יש חיל אוויר ונשק מתוחכם? מי יהרג באוויר הזורג ומוצע? מי עוקר למי מטעי זיתים ועצי שקד? מי הורס ואוטם בתים? מי מגרש אנשים ממולדתם? ממה אתה מפחד, חיים גורי? האם שיר של אדם המשתייך לעם מדוכא בו הוא מביע סלידתו ממדכאיו מפחיד אותך? מה היית אתה כותב אילו היית במקומו?

ג. ואם גם אכן מבטא השיר את „השדים המתרוצצים בקרבם" (של הערבים), כפי שכתבת, האם אכן „שירו של דרוויש משיב אותנו אל הדמונים האמיתיים" ו„שדים אינם משקרים". כלומר, מבטא את גישת „ארץ ישראל השלימה" של הפלשתינאים, מה המסקנה? נכון אתה כותב ש„יש להפקיע את הדברים מהתחום הדמונולוגי אל התחום הפוליטי" ובכל זאת, כאשר סמיח אל קאסם מוכיח לך שדרוויש הגיב בחיוב לתוכנית השלום של הסופרים הישראליים, אתה אומר שהדבר מצריך „עיון נפרד, בדיקה יסודית..."

גישה זו מעלה בקרבי השערה שאתה, כמו הימין בישראל, מעדיף להיות מוזן על ידי הקיצוניות הפלשתינית (שאכן קיימת), לפעמים אפילו לחפש אותה בין השורות. לחשוד בכל התבטאות פלשתינית, זאת כדי להצדיק את השליטה שלנו בהם כי הרי „אין עם מי לדבר", „הם רוצים גם את יפו ואת חיפה ואת הכל" (טענות רווחות בציבור היהודי).

אז מה אם הם רוצים את הכל? גם אצלנו יש רבים הרוצים את הכל. הרצונות המסתתרים בבכי הנשמה הם דבר לגיטימי, מותר לרצות. השאלה מה אפשר להשיג במציאות שיש בה שני רצונות המתנגשים זה בזה. האנשים השפויים בכל צד צריכים לדבר על זה. לדבר הרבה, להבין ולהכיר את הרצונות של הצד האחר ולהגיע לפשרה כלשהי שתאפשר חיים, שתאפשר קיום זה בצד זה. שהרי אם נמשיך להיאחז בפרנויה הלאומית הנבהלת מכל הבעה של רצונות לא מציאותיים, יימשך המצב בו החיים אינם חיים לשני הצדדים.

לכן, חיים גורי, התגבר על ה„צמרמורת" שמעורר בך השיר של דרוויש והשתתף בכל פגישה אפשרית עם פלשתינים בה תוכל לשמוע ולהשמיע, בה תוכלו להראות לקיצוניים משני הצדדים שרצונות לחוד ומציאות לחוד, שאפשר לדבר עם יריבים, שצריך לדבר דווקא עם יריבים.

דורית דביר (מורה)
תל־אביב

זעקת הייאוש של השמאל

אדם המגלה שהכלבלב האהוב שלו הוא בעצם תן אוכל־פגרים, עשוי לזעוק בייאוש. זעקה דומה שמענו בכנסת אחרי רצח שלושת האזרחים באוטובוס על יד דימונה:

„...אם לא תוקיעו מיד את המעשה הנפשע ולא תקיאו מקרבכם את עושיו, המשמעות האמת והיחידה היא, שאף לכם אחריות, ישירה או עקיפה, לא רק למעשה עצמו אלא לכוונת הזדון לשבש את יוזמת השלום הנרקמת עתה..."

קריאה נאיבית ונואשת זו נשמעה לא מפיהם של תמהונים מסוממים אלא מאת חבר כנסת משכיל, שרבים מבין בוחריו הם מנושאי הפיסגה המפוארת ביותר של העשיה הציונית; וזה רק מעיב את הסבך שבו נמצא האגף השפוי בשמאל הישראלי ביחסו לאש"ף.

כי מה מהותו של ארגון הפשע ששמו אש"ף, אלא המעשים הנפשעים? מי הם אש"ף אלא עושיהם של מעשים אלה? איזו אחריות ישירה או עקיפה יש לאש"ף אלא לרציחת יהודים ולשיבוש כל יוזמת שלום?

ירוצו נא השפויים שבשמאל לספריה הקרובה ויקראו נא את תוכנת היסוד של אש"ף – את האמנה הפלשתינית. את הסעיפים על אודות המאבק המזויין. את הסעיף המכריז שכל פלשתין לפי גבולות המנדט היא יחידה אחת. את הסעיף שממנו מסתבר, שבפלשתין יש מקום ליהודים שהיו כאן לפני הכרזת בלפור. יקראו נא גם את הפירושים לאמנה – את „בדרך לפלשתין", שבין השאר דן בטרנספר של היהודים לארצות אחרות בתמיכת תקציבים של או"ם.

אחר כך יוכלו לקום בכנסת, להשמיע את זעקת הייאוש ולצפות שאש"ף יהפוך פתאום לאגודה לגידול סיגליות.

מיכאל נח
באר שבע

[illegible]

במודעות ענק שפירסמה בעיתונות, קראה המפד"ל לחדול מן השימוש במונחים „כיבוש" ו„שטחים כבושים". כיהודי שומר מצוות, שמפלגה זו מתיימרת לייצג אותי, הנני מתנגד בכל תוקף לקריאה זו.

אין מנוס מלהכיר בעובדה, שהיא ברורה ובולטת לכל מי שקורא עיתונים, כי בחלק גדול של ארץ ישראל – ודווקא באותו חלק שהיה, לפני 2000 שנים, ליבם של הממלכה היהודית ושל החיים היהודיים – אנו היום בבחינת כובשים וזרים, וכאלה נוסיף להיות כל עוד צה"ל נמצא שם, גם אם יקים „גוש אמונים" עוד מאה התנחלויות. אין מנוס מלהכיר בעובדה, כי בשטחים אלה חי עם אחר (שאגב, רבים מבין הם מצאצאי היהודים שהיו בארץ לפני חורבן הבית). אין למדינת ישראל כל דרך שהיא לשלוט בשטחים הכבושים בכוח הזרוע, תוך דיכוי תושביו והפיכת חיילי צה"ל לקלגסים המבצעים מעשי זוועה. הגיע הזמן להוציא את אהבת ארץ ישראל מידי „גוש אמונים" ודומיו. אוהבי הארץ האמיתיים אינם אלה המשביעים אותה בנהרות של דם וחוצים אותה בחומות של שנאה וכאב. אהבת ארץ ישראל האמיתית היא זאת של שוחרי השלום, של אלה המבינים, כי בארץ זו חיים שני עמים, שניהם אוהבים את הארץ וקשורים אליה בקשר בל־יינתק, ולשניהם הזכות לקבוע ולקיים מדינה לאומית בחלק – ורק בחלק – מן הארץ המשותפת הזאת.

ד"ר שלמה רוזנבאום־נוקיס
תל־אביב

[illegible]

כאזרח ישראלי המשלם אגרה, ברצוני למחות בחריפות על התמונה המסולפת, שהציג כתב הטלוויזיה, מרדכי קירשנבאום, ביומן ליל שבת של „מבט לחדשות", ב־11.3.88.

בכתבתו בתלונה קירשנבאום לחיילי צה"ל, שביצעו באחרונה חיפושים וסריקות בכפר הערבי יאמון שבשומרון, לאחר שאירעו שם התפרעויות ומהומות בנוסח הידוע. בין היתר נכתבה שם, באמצעות דהמור צבאי, שדרה של עצירים, ששימשה מיסתור לצעירים פלשתינאים, שהשליכו בקבוקי־תבערה לעבר רכב צבאי ישראלי שעבר במקום.

מכל הכתבה הזאת נתקבל הרושם המעוות, שצה"ל, כביכול, פרץ לכפר, חיפש, סרק וביצע מעצרים, סתם כך, מבלי שקדם לכן ביצוע התגרויות ופרובוקציות על ידי חלק מן הצעירים של יאמון.

ברצוני לציין, שרוב רובם של המרואיינים בכתבה הזאת היו תושבים ערבים של הכפר הזה, שהעמידו פנים תמימות, כאילו אינם יודעים דבר על מעשי הצעירים, וכאילו צה"ל התנפל להם, על לא עוול בכפם. ואילו הגירסה של הצבא הישראלי, שאליו נתלווה הכתב, במעט ולא הושמעה. וכך נתקבלה התמונה המסולפת, שמציגה את צה"ל כתוקפן אלים, ואילו הפלשתינאים כמתגוננים מסכנים.

ואין זה מקרה בודד. ביומן השבוע של „מבט לחדשות", שבוע לפני כן (4.3.88), הוצגה כתבה דומה על ידי אהוד יערי. כאשר צפיתי בכתבה זו נדמה היה לי, שאש"ף מדבר מתוך גרונו, האויל וכל המרואיינים היו פלשתינאים וגירסתם ה„חד־צדדית", בנוסח הידוע, היתה דומיננטית בכתבה.

היה זה „עונג שבת", שהעניקו לי, באותם שני לילות־שבת, שני כתבי הטלוויזיה הישראלית... אין זה סוד, שהם אינם יהודים.

ועוד שאלה: האם במקרה של כפר יאמון, זקוק צה"ל לליווי הטברותי כזה, שמציג אותו בצורה כה משותת? כל נשכח, שצילומים אלה מגיעים גם לרשתות־הטלוויזיה במערב, ואין להתפלא, שתדמיתנו שם בשפל. לזהר צה"ל – פתרונים.

אליעזר כהן
רמת השרון

אשר לא־ישא פנים ולא יקח שוחד

מה היא התדהמה והפליאה על מעשים ששופטים חשודים בהם הרי התורה מעידה בכבודה ובעצמה, שאף רק אלהים לא ישא פנים ולא יקח שוחד, שנאמר: „כי ה' אלהיכם הוא אלהי האלהים ואדוני האדונים האל הגדול והנורא אשר לא־ישא פנים ולא יקח שוחד" (דברים י–יז). בפרשת יתרו יח כא, כב, כד, כה נאמר: „ואתה תחזה מכל העם אנשי־חיל יראי אלהים אנשי אמת שונאי בצע ושמת עליהם שרי אלפים שרי מאות שרי חמשים ושרי עשרות. ושפטו את העם" וגו'.

ובפסוק כד–כה נאמר: „וישמע משה לקול חותנו ויעש כל אשר אמר. ויבחר משה אנשי־חיל מכל ישראל ויתן אותם ראשים על העם" וגו'.

נשאלת השאלה: מדוע בחר משה אך ורק אנשי־חיל, ואיפה הם יראי אלהים אנשי אמת שונאי בצע, כמו שיעץ לו יתרו? הפרשנים הוותיקים הספורנו (וגם אחרים) מפרשים – החזקוני: ויבחר משה אנשי חיל, כגון אלו היה יכול משה להכיר, דהיינו עשירים, אבל מידות הלב, כגון יראי אלהים, אנשי אמת שונאי בצע, אין בשר ודם יכול לראות, רק לפי אומר הדיעת. והספורנו מפרש: ויבחר משה אנשי חיל, אחר שביקש (משה) ולא מצא אנשים, שיהיו בהם כל המעלות שהזכיר יתרו, בחר באנשי חיל בקיאים והרוצים לברר וללבן אמיתות הדבר. אם התורה מהללת ומשבחת את אלהים, בתכונה ובמידה המוסרית: אשר לא־ישא פנים ולא יקח שוחד, לא יתכן בשום אופן, שגם לבשר ודם תהיה התכונה והמידה המוסרית הזאת?

שמשון שיבק
בני־ברק

נתבעין למשכן ונותנין לעגל

אכן, אימרה עתיקה זו... „אין אתה יכול לעמוד על אופיה של אומה זו... נתבעין למשכן ונותנין... נתבעין לעגל ונותנין"... נצחית היא. למשל, מי ששמע את הרצאתו של מאיר פעיל על „המלחמה". אזי מה יגיד היהודי הנצחי „נתבעין למשכן ונותנין"... לא כן מי שיקרא בעיתון על „השופטים" והמה הובאו לדין באשמת שוחד... בבחינת „שוחד לא תיקח כי השוחד יעוור עיני חכמים ויסלף דברי צדיקים"... ואוי יתפלא ויושב – הייתכן?

והלא בעולם הגדול לא נשמע דבר נורא שכזה. נוסף, אותם אמריקאים יהודים שהם קודם כל אמריקאים לפי אזרחותם, נאמנותם ובטחונם האישי והקולקטיבי, שמותחים ביקורת חריפה מאין כמוה על התנהגותה של ישראל בשטחים דורשים את התפטרותו של שר הביטחון הישראלי, יצחק רבין, טועים... (מתוך העיתונות) אזי בוודאי יגיד „נתבעין לעגל ונותנין"... אכן, „לאו מילתא זוטרתא היא"...

נפתלי בן דב
בית־אבות „אמעלי"

אנשים • אנשים • אנשים • אנשים • אנשים

„מאטי איכפתי"

„מאטי אכפתי" הוא מסאסא קטן וסימפטי המיועד לילדים בגיל הרך. „תרומת" המועצה לישראל יפה למבצע הארצי – „ישראל לובשת נקיון" בראשות רעיית הנשיא אורה הרצוג. את דמותו הסימפטית של מאטי עיצב המאייר מישל קישקה והוא יופץ בגני הילדים ובתי הספר בתקווה שאישיותו החביבה תכבוש את לב הילדים לפחות כמו מתחריו מ„חבורת הזבל".

נשיא חדש

הוועד המנהל של אוניברסיטת חיפה אישר אמש את מינויו של עמוס ערן (בתמונה) – מנכ"ל מבטחים, לנשיאה החדש של אוניברסיטת חיפה. ערן מחליף את אפרים עברון שכיהן בתפקיד נשיא אוניברסיטת חיפה בארבע השנים האחרונות. על מועמדותו של ערן המליצה ועדה בראשותו של דני רוזוליו, יו"ר הועד הפועל של אוניברסיטת חיפה. עמוס ערן נולד ב־1936. בתום שירותו בצה"ל בתפקידים בכירים היה מנהל אגף לאיגוד מקצועי בוועד הפועל של ההסתדרות. יותר מאוחר שימש נספח עבודה בשגרירות ישראל בוואשינגטון ויועץ מדיני. בתקופת כהונתו של יצחק רבין כראש הממשלה שימש ערן מנכ"ל משרדו ויועצו לעניינים מדיניים. בשנים האחרונות נבחר כאמור לשמש מנכ"ל מבטחים. עמוס ערן נשוי ואב לשלושה בנים.

אריאלה ראובני

השבוע, בטקס חגיגי בלשכתו בירושלים, הוענק לתדי קולק הספר הראשון מסוגו בעולם. „ירושלים במפות ובמראות" – אלבום מהודר אשר ראה אור בהדפסה משותפת של בתי ההוצאה „כנרת" ו„נהר" והמקבץ את רוב המפות העתיקות של ירושלים. המחבר הוא ד"ר ריכב רובין (במשקפיים) לשמאלו יורם רוז מנכ"ל „כנרת" ולידו רינה ולירו מנכ"ל „נהר".

דיווח מדויק

50 שחקני ואנשי צוות ההפקה חזרו מן הפסטיבל הבין־לאומי בקארקאס שבו השתתפו, בין השאר, קבוצת תיאטרון מגרוזיה שבברה"מ ומפולין (תיאטרון „סטארי" של ואידה). המנהל האמנותי עמרי ניצן פיזר קצת מן הערפל בעקבות דיווחים עיתונאיים סותרים על קבלת הפנים שנערכה ל„הבימה" בקארקאס. לדבריו יצאה הביקורת מגדרה בשבחי ההצגות „השקיעה" ו„הדוד ואניה". מי שכנראה לא יצא מגדרו היו כמה מנכבדי הקהילה היהודית שרכשו, לדבריו, כרטיסים כדי להיות נוכחים במעמד המרגש של ניגון ההמנונים בחברת ראשי המדינה. אחרי ההפסקה בהצגת הבכורה החגיגית נטשו רובם את האולם. ניצן שיבח את השחקנים „שהתאבדו על הבמה, נתנו את עצמם עד הסוף", כדבריו.

פרימו לוי – לזכרו

כנס בין־לאומי בן יומיים על יצירתו של הסופר היהודי איטלקי פרימו לוי החל אתמול בטורינו. הכנס נערך ביוזמתם של מספר גופים איטלקיים. הקהילה היהודית באיטליה, והוצאת הספרים איינאודי. במהלך הכנס ידונו המשתתפים באספקטים שונים של יצירתו של הסופר היהודי, שהתאבד ב־11 באפריל בשנה שעברה. הנושאים המועלים לדיון נוגעים בכל תחומי עבודתו הרבים של לוי: הפרוזה, השירה, תיאטרון, התייחסויות לזכרון האנושי, השורשים התרבותיים של הסופר, הצורך שלו במתן עדות, תרומתו להיסטוריה, והתמודדותו עם הרביזיוניזם ההיסטורי.

מיכל מלג (רומא)

קשרים מיוחדים

„שיתוף הפעולה בין מפלגותינו אינו תלוי בנשיאת אחריות לשלטון או לא, אך מטבע הדברים אנו עומדים לצדכם כאשר תתמודדו בחודשים הקרובים כדי להיות לכוח הפוליטי המכריע בישראל. אנו מעריכים לא רק את רצונכם, אלא גם את הכושר שלכם להביא לשלום" – דברים אלה אמר אתמול הולגר ברנר, חבר נשיאות המפלגה הסוציאל־דמוקרטית המערב־גרמנית, ויו"ר הקרן על שם פרידריך הברט, בעת חנוכת המשרדים החדשים של הקרן הפועלת בישראל מזה 20 שנה בבית אליהו בתל־אביב. הנציג הגרמני השמיע את דבריו במפגש עם כמאה אורחים, נציגים של ההסתדרות ותנועת העבודה. הוא הזכיר את הקשרים המיוחדים בין שתי התנועות, את תמיכת הקרן המקורבת למפלגה הסוציאל־דמוקרטית ולאיגודים המקצועיים המערב־גרמניים בעבודת החינוך הפוליטי והמקצועי וכן בפעילות התנועה הקיבוצית והאוניברסיטאות.

האינטנסיביות והרב־גוניות של שיתוף הפעולה הפכו את ישראל למרכז מיוחד במינו בפעילות הבין־לאומית של הקרן, הפועלת כיום ביותר מ־50 מדינות", אמר ברנר.

המדור נערך ע"י אורה זרניצקי

נפוץ בעל כורחו

תשע שנים חלפו מאז פירסם פרופ' שבח וייס (בתמונה) את ספרו „מה שהיה מה שיש". לא מכבר הסתבר לח"כ וייס שבמרתפי „ספרית הפועלים" נשארו 300 עותקים מספר זה. זהו אוצר לא מבוטל לנבחר ציבור, המחוייב בהשתתפות באירוסין שמחות משפחתיות ואחרות: ספר בחתימת המחבר כשי־הוקרה, או סתם מתנה או דורון לכל שמחה מזדמנת. מה עשה ח"כ וייס? ביקש את „ספרית פועלים" לשלוח לו את 300 הספרים. וכך היה. אולם, בבואו לישיבת־הפגרה המיוחדת, גילה ח"כ וייס לתדהמתו שסדרני הכנסת חילקו כמעט מחצית מהספרים לתאיהם של כל 120 חברי הכנסת. הדבר התגלה לו כאשר ח"כים מכל הסיעות הודו לו על השי הספרותי. וייס, שהועיד את הספרים למטרות שונות בקפדנות, ביקש מסדרני הכנסת לאסוף את היבול הספרותי בחזרה.

אנשי צבא רבים בלטו בבכורת הסרט „הלם קרב" קצינים בכירים וחיילים מן השורה, חברים של הבמאי יואל שרון, מתקופת שירותו הצבאי. וכך כאלו שהיו מאושפזים אתו בבי"ח תל־השומר. הסרט זכה לתשואות סוערות, והאורחים למסיבה עליזה. בתצלום: יואל שרון עם קצין רפואה ראשי ועם קצין חימוש ראשי.

שחמט – ירושלים על המפה

מאת אהרן איסרס

בפעם הראשונה, בתולדות אליפויות המדינה בשחמט, ייערך גמר אליפות הארץ ה־24 בעיר הבירה, ירושלים.

התחרות תחל ב־26.4.88 ותמשך ברציפות עד ה־11.5.88. המשחקים יתקיימו באולם המפואר של „בית־העם", והשחקנים ילונו בכפר־הנופש הנאה „יער ירושלים". האיגוד הישראלי לשחמט והמחלקה לתרבות של עיריית ירושלים, שנתנה את חסותה לאירוע במסגרת חגיגות 40 שנה למדינה, מבטיחים אירוע שחמט מפואר. קרן הפרסים לגמר האליפות (גברים ונשים) תעמוד על 15,000 שקל.

בתחרות הגברים יטלו חלק 16 שחקנים. לגמר העפילו ישירות רבי־האמנים יהודה גרינפלד, יעקב מוריי, ולדימיר ליברזון ואלון גרינפלד (יאיר קריידמן הודיע כי לא ישתתף בתחרות), אלוף הארץ נתן בירנבוים, סגנו יצחק וייננר ואלוף הארץ הפתוחה אליהו שוירלר. עד כה טרם ברור אם כל השחקנים שהעפילו ישירות לגמר, אמנם ישתתפו בו.

בתחרות הנשים תשתתפנה 12 שחקניות, וכבר עתה ברור כי אלופת הארץ, שלומית הדרי, לא תגן על תוארה, עקב שירותה הצבאי.

לאחר 25 שנים שבהם נטל חלק ב־12 תחרויות גמר, ומתוכם פעמיים אלוף הארץ בשנים 1967 ו־1969, ייעדר האמן הבין־לאומי שמעון כגן מהתחרות, לאחר שכשל בשלב ½ הגמר, שהסתיים בשבוע שעבר במועדון הפועל תל־אביב.

50 שחקנים ב־11 סיבובים שווייצריים השתתפו בתחרות המרתקת והמתישה. בבכורה זכה בכיר השחקנים הא.ב.ל. בני ריבלין שצבר 8 נק', בהקדימו את אמציה אבני ורונן לב (הופעה ראשונה בגמר) 7 נק' כ"א, ידעאל סטפק, עופר ברזק, אילן מנור, מלכיאל פרץ, הראל אליוסף (הופעה ראשונה בגמר) ואהוד להב 7 נק' כ"א. שחקנים אלה הבטיחו את זכאותם ליטול חלק בגמר האליפות. כממלאי־מקום נקבעו יוסף סבי, משה כגן ומיכאל קרפ 7 נק' כ"א, רמי סופר, גרעון ליס (הפתעת התחרות), רן שבתאי ובוריס גוטקין 6½ נק' כ"א.

אין ספק, כי הדור הצעיר הלוחם שכבש את התחרות (הגמר הצעיר ביותר בתולדות האליפויות) יקנה לה צביון מיוחד ומתח בלתי־רגיל.

פסטיבל תל־אביב

שינויים של הרגע האחרון בהרכב השחקנים אילץ את המארגנים לרדת לקטגוריה 8. רב־האמן היוגוסלאווי דוסאן רייקוביץ' לא הגיע לתחרות, ובמקומו צורף האמן אהוד להב. במקומו של רן שבתאי משתתף אריק אגושי.

כבר בשני הסיבובים הראשונים אירעה הפתעה מרעישה כשאהוד להב ניצח את רב־האמן יהודה גרינפלד ואת מנצח אשתקד ההולנדי אלברט בלס. אגושי הצליח לסיים בתיקו את משחקו עם רב־האמן ליברזון.

בתום הסיבוב השלישי מובילים צ'ום, גאלאגהר (אנגליה), להב ואלון גרינפלד עם 2½ נק' כ"א.

רב־האמן ההונגרי צ'ום פתח את התחרות עם שתי נקודות רצופות. בסיבוב הראשון ניצל את משחקו החלש של אלוף הארץ.

לבן: נתן בירנבוים
שחור: איסטוואן צ'ום

פתיחה קאטאלאנית

1. ד4 פו6 2. ג4 ה6 3. ז3 ד5 4. רז2 ... 5. פו3 רד7 6. פה5 רג6 7. ... 8. הxה5 ... 9. 0־0 הד4 10. ... 11. פא3 רא3 12. בxא3 ... 13. 0־0 צב7 14. פד4 צב7 15. ג5 ... 16. מxג4 א5 17. צהו1 ג2 18. ... 19. חג3 פו5 20. צה5 מה8+ ...

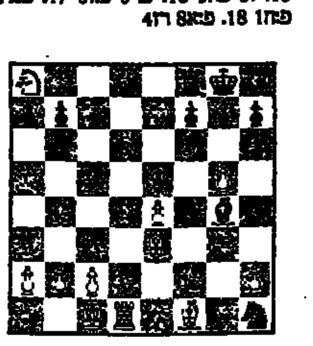

19. פג7 הד1 20. מד1 51 21. ... 22. פו6 41 23. פה3 ... 24. מה2 פה4 25. מה3 פג6 26. רז2 ... 27. מה4 פבב2 28. מה5 פג4+ 29. מד4 פו6 30. פד8 ג6 31. 61 ... 32. פו5 רה7 33. פג6 פה3+ 34. ... 35. פא7 רד4 36. חד1 ... 37. א4 ג3 38. רג6 רה3 39. ... 40. פא2 מד7 41. רה4 51 42. ... 43. פא6 ג3 44. פבב ... 45. פד7 רד2 46. חה4 41 47. מבב ... 48. א5 מד7 49. רז5 31 50. רה4 ... 51. א6 רד2

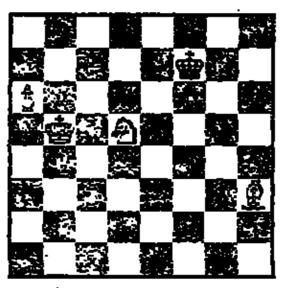

52. פבב6 פאx6 53. מאx6 פו6 54. רז2 מה5 55. מבב ושחור נכנע.

ברחבי הארץ

★ בהגרלת משחקי גמר גביע המדינה שייערכו ב־14.5.88 נקבע כי האלופה ומחזיקת הגביע, באר־שבע, תארח את הפועל ראשון־לציון, ובמשחק השני יתקיים דרבי תל־אביבי בין הפועל לביטוחי־הקיתים.

★ משחקי השחקים ה־30 ואליפויות הפועל יתקיימו השנה בנתניה בתאריכים 23.6 – 29.6.88.

★ באליפות בתי־הספר היסודיים של כפר־סבא לכתות א'־ד' ניצח בי"ס אוסישקין עם 28 נק' מ־32, לפני גולדה מאיר 26. בתחרות השתתפו 18 קבוצות ו־75 שחקנים. כל מפגש נערך על 4 לוחות ב־8 סיבובים שווייצריים. התלמידים שצברו את מלוא הנקודות היו: צבי בש (מאיר) והלנה אנגל (אוסישקין). ליד הלוח הראשון הצטיין ליעמי וייסמן (אוסישקין), בנו של חבר הנהלת האיגוד – הלדי וייסמן, עם 6 נק'. את הפרסים למנצחים העניק ראש העיריה – יצחק ולד. ניהל את האירוע עמירב קפלן.

★ בתחרות נוער של ההתיישבות העובדת השתתפו 113 שחקנים, ובבכורה זכו רוד שגיא (גברעם), עמיחי בין (עין־צורים) ודביר קפלן (ברור־חיל) עם מלוא 5 הנקודות, לפני איתמר לוי (שובל) ואמיתי בן־אהרן (קבוצת יבנה) 4½ נק' כ"א.

בסיכום הקבוצתי ניצחו הדרומיים את הצפוניים בתוצאה 122:104. ניהלו נתן יתנברייב והראל אליוסף.

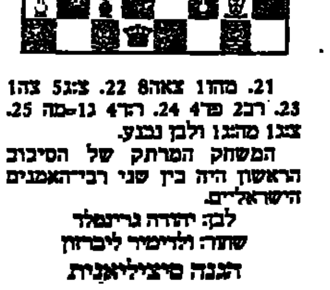

21. מהו1 צאה8 22. צxג5 צהו1 23. רכב2 פד4 24. רה4 ג1־מה 25. צבג1 מהג1 ולבן נבצע.

המשחק המרתק של הסיבוב הראשון היה בין שני רבי־האמנים הישראליים.

לבן: יהודה גרינפלד
שחור: ולדימיר ליברזון

הגנה סיציליאנית

1. ה4 ג5 2. פו3 ה6 3. ד4 גxד4 4. פxד4 ... 5. פג3 רד6 6. רה3 פו6 7. ... 8. ... 9. 0־0 0־0 10. ... 11. רד4 ... 12. ... רה5 13. ... 14. רד6 ... 15. ... 16. ... 17. פג7 ... 18. פא8 רז4

מיחיץ' בקטיף

(המשך מעמ' קודם)

צעריהם לבין אישיותו של המאמן? נזכור את נצחון האנדר־דוג על ג'ירדינר במשחק האחרון, אחרי שכבר היה ידוע כי סיאול אינה בשבילנו. בכל־זאת אורו השחקנים רצון וכוח כדי לנצח, ולא התאושו מתוך דמוראליזציה. גם זה קצת מיחיץ'. מי שרוצה יוכל לשאול: אם הרוח המיחיצית אכן כל־יכולה, מדוע היא לא צלחה במקרה של אותנו? ובכן, שחקן זה, תגיד המתנה הלאומי, הושחת ופונק ללא תקנה. אולי האווירה הטובה ששררה במתנה גבעה, בחלקה, מהעדרו. אם נזכיר גם את התנהגותו באוסטרליה ב־1985, יש להבטיח שהוא יעדר מן הנבחרת גם בעתיד.

בשעתו, כשהחלו לטפס על המאמן ג'ק מנסל, הוא הזכיר לנו, כי אין אנו מעצמת כדורגל וכי 1:1 מול שוודיה בשטוקהולם הוא המקסימום שביכולתנו להשיג. דברים דומים יש לומר בהקשר של מיחיץ'. שיחקנו בתנאים קשים (העדר ביתיות) ובכל־זאת לא ניגפנו; נכשלנו בדרכנו לסיאול, על חוטן של שתיים־שלוש שערות, ואילו אבינועם עובדיה לא היה מתנהג באופן מחפיר כפי שהתנהג (בהתאם למסורת, לו ולתומכיו יש טענות כלפי מיחיץ', כאילו הוא שהבריח את עובדיה להטיח את ליתתו בפני הפרא־אדם האוסטרלי), יתכן שהפער לסיאול היה מתכווץ לכדי חוטה של שערה אחת. בסך־הכל העמיד לנו היוגוסלאווי המושמץ נבחרת, שאינה נופלת משום נבחרת קודמת, אולי לבד מזאת של מאנדי בשנות ה־60. עם עוד קצת ליטוש בידי מיחיץ', נגיע למקסימום שניתן להפיק מחבר השחקנים המצוי בעין. לפטרו עכשיו יהיה בבחינת עקירת העץ חודש לפני מועד קטיף השזיפים. תנו לו איפוא להמשיך.

רפורמה מתרחקת

(המשך מעמ' קודם)

התחום הרגיש ביותר של הרפורמה. מתכונת הפעילות החדשה דווקא תחזק את המאפיינים המונופוליסטיים ואת המעורבות הממשלתית, שאותם מבקשת הרפורמה למנוע. גודל השוק הישראלי אינו מצדיק קיום של כמה בתי זיקוק, ומאחר שמחצב הנפט גם אינו מצוי כאן, לא היתה הצדקה להקמת בתי־זיקוק נוספים ליצוא. אך כדי שהרפורמה במשק הדלק תהיה מלאה ונאמנה לעקרונותיה צריך לשקול הפרדה בין שני בתי־הזיקוק, בחיפה ובאשדוד – כיום הם פועלים במסגרת בעלות אחת – וזאת תוך הסתלקות הממשלה מהבעלות עליהם. עד שתושלם בדיקת האפשרות לפצל את בתי־הזיקוק ולהוציא את הבעלות עליהם מידי הממשלה, מן הדין היה להגביל את יכולת בתי־הזיקוק להפיק יתרונות מונופוליסטיים דווקא בחסות הרפורמה במשק הדלק. אין די בחשיפת בתי־הזיקוק ליבוא מתחרה של מוצרי דלק, כי הם מסוגלים לנקוט מדיניות של אפליה־במחיר בין הצרכנים השונים בשוק ומימון מלוא העלויות של זיקוק הדלק ברכישות הנוזלות של ישראל.

מפתיע להווכח כי גם בשלבים הראשונים של הרפורמה המתוכננת במשק הדלק יודעים באוצר, במשרד האנרגיה ובמשק הדלק מה יהיו רווחיה הצפויים של חברת „פז" בעתיד. חשבנו לתומנו כי הרפורמה תכניס קצת מידה של אי־ודאות להסדרי ה„קוסט פלוס" וכי ההכנסות והרווחים יהיו רק תוצאה של תחרות בין החברות ושל מידת יעילותן בשוק תחרותי. ההתמקחויות בין משרדי הממשלה לבין הרוכש האוסטרלי של חברת „פז" מרמזים, כי גם בעתיד הנראה לעין יוסיפו כנראה חברות הדלק ליהנות מרווחים קבועים וידועים מראש. אם לכך מצפה המשקיע החדש בחברת „פז", כדאי לבטל את ההתקשרות עימו. היא הופכת לפארסה את כל הרפורמה המתוכננת במשק הדלק.

דבר – לפני 60 שנה / לפני 40 שנה

לפני 60 שנה

בין ערביי הארץ

בבאר שבע משתלטים מנהגי המדבר, התושבים חדלים לפנות לבית המשפט ועושים דין לעצמם. משפחות רבות נתונות בסבך של נקמה אך בית המשפט מוקף בריונים, שבורחים שנות מנעים מאנשים להגיש את תעצומותיהם אליו.

אוכלוסי ישראל בניו יורק

על פי ספירת העם האחרונה עלה מספר היהודים בניו יורק הגדולה. אמנם ביחס למספרים קודמים גדלה כמות האוכלוסים, אולם בשווי למספר האוכלוסיה בכלל, הולך ופוחת אחוז היהודים בניו יורק. על התרבותם הקטנה של היהודים בניו יורק משפיעה בעיקר הפסקת ההגירה.

לפני 40 שנה

קרב כבד בדרך כפר־עציון

שיירה שיצאה לכפר עציון הגיעה בשלום. בדרכה חזרה לירושלים נתקלה ליד בריכות שלמה במחסום כבד ובאש חזקה של כוחות ערביים חזקים. שלושים ושש שעות עמדו לוחמי־התחבורה בקרב עם 3000 אנשי כנופיות. המוסדות הלאומיים ובכללם הרבנות הראשית, ניהלו בשבת מו"מ על הפסקת אש שהסתיים בעזרתו של נציג הצלב האדום הבין־לאומי.

הגנת רמת הכובש

במשך יומיים נמצאה רמת הכובש תחת אש יריות של כנופיות ערביות שהתחפרו בשטחים ערביים הגובלים עם המשק. התחבורה עם כ"ס נותקה לזמן מה וחודשה בעזרת תגבורת שהגיעה מבחוץ.

מודעון

מוקד מידע טלפוני של קופת חולים הכללית המוסר אינפורמציה של מרפאות קופת חולים של ההסתדרות, בתי חולים, עזרה ראשונה, מרפאות הפתוחות בשבת ובחג וכן אינפורמציה על הגורמים הרפואיים בישראל:
טלפון 03־433300
בימים א' עד ה'
מ־8.00 בבוקר עד 20.00 בערב ביום ו' וערבי חג
מ־8.00 בבוקר עד 15.00 אחה"צ
מד"א: שירותים לעזרה ראשונה אזור תל־אביב
רחוב בר כוכבא מס. 49 – טלפון 03־284649

בימים א' עד ה' מ־21.00 עד 23.00
בימים ו' וערבי חג מ־18.00 עד 24.00
שבתות וחגים – מ־15.00 עד 21.00
אזור חיפה
רחוב הנמל 26 קומה ג' – 04־523566
כל יום כולל ערבי חג, שבת, שבתות וחגים מ־20.00 עד 23.00
שירותי עזרה ראשונה במשרד
בתל־אביב – 03־5461111
ש' לילדים תנובה – 03־261113
ירושלים – 02־227171
חיפה – 04־672222
נתניה – 053־335316
כרמיאל (גליל) – 04־988410
כפר־סבא – 052־913999
באר־שבע – 057־418111

משחת השיניים **אלמקס** יעילה פי 3 במניעת עששת
תודות: בתי מרקחת
תל־אביב:
הקריה – אבן גבירול 19 – 204650
קופ"ח כללית – אמסטרדם 7 – 252383
ירושלים:
אליסון – ישעיהו 10 – 383753
חיפה:
מירוני – הרצל 29 – 663596
פתח־תקוה:
קופ"ח כללית – חיים עוזר – 905271
בני־ברק – רמת־גן:
נחמיה – נחמיה 2 בני־ברק – 789567
יהלום – קריניצי 63 רמת־גן – 721968
בת־ים – חולון:
מזור – חביבה רייק 20 בת־ים – 583360
אהרון – הופיין 52 חולון – 889153
רעננה – כפר־סבא – הוד השרון:
מגדיאל – דרך מגדיאל 54 – הוד השרון
אלמקס

■ ברה"מ

מצבת קבר חדשה לניקיטה

מאת ראול טייטלבאום

במוסקווה עוסקים עתה במרץ רב במילוי „הדפים הלבנים" של ההיסטוריה הקרובה והרחוקה יותר. ואין זו מלאכה פשוטה. שכן, כתיבת „הדפים הלבנים" התלושים כרוכה גם במחיקת הכתמים השחורים. מילא, כאשר צריך רק לכתוב או למחוק. העניין לגמרי לא נעים כאשר צריך לעסוק במצבות הקברים. אם כי גם לזה יש כבר מסורת. תזכורת: כאשר מת סטלין לפני בדיוק 35 שנים, נערכה לו הלוויה ממלכתית מפוארת כיאה ל„שמש העמים". גופו עבר תהליך חניטה והונח כבוד במאוזוליאום בכיכר האדומה, ליד גופתו החנוטה של מייסד המדינה הסובייטית לנין. ואז, מעשה שטן, שלוש שנים לאחר מכן, בא ניקיטה סרגייביץ' חרושצ'וב ובנאום סודי בוועידה ה־20 של המפלגה חשף את הכתמים הנוראים שעל פני „שמש העמים". אחרי שהזוועות והפשעים נחשפו ברבים לא היה מנוס שוועידת מפלגה תקבל החלטה מיוחדת, להעביר את גופתו החנוטה של סטלין לקבר רגיל. המאוזוליאום שבכיכר האדומה נסגר ל„צורך שיפוצים" וסטלין נקבר מחדש ליד חומות הקרמלין, בין קבריהם של ראשי מדינה אחרים, כבני תמותה. הוא מונח שם עד היום עם מצבה צנועה של דמותו המשופמת.

לניקיטה סרגייביץ' חרושצ'וב צפויה, כנראה, עתה דרך הפוכה. אחרי קשר השתיקה שנמשך 24 שנים תמימות שוב מדברים במוסקווה נכבדות באיש שהעז להוקיע את „פולחן האישיות" של סטלין וניסה לפתוח דף חדש בתולדות מדינה אדירה זו. שמו מוזכר בעיתונות. דמותו העגלגלה מופיעה מדי פעם על מירקעי הטלוויזיה כאשר מקרינים את סרטי התעודה. וזה לא היה תמיד כך.

ההתחלה היתה במדור מכתבי הקוראים בשבועון הסובייטי „זמנים חדשים". גם למדור עצמו יש שם סמלי „גלאסנוסט". במכתב שהתפרסם הציע קורא שגופתו של חרושצ'וב תועבר מבית הקברות בנובודביצ'יה ליד מוסקווה, שם נקבר בזמנו בצנעה, אל בית הקברות של גדולי האומה והמהפכה ליד חומות הקרמלין. הקורא של „זמנים חדשים" כותב במכתבו כי לא ברור לו מדוע קברו של חרושצ'וב לא מצוי במקום כבוד בכיכר האדומה „אף שלמעלה מ־10 שנים הנהיג את מפלגתנו ונכנס להיסטוריה יחד עם הוועידה ה־20..."

מן הראוי לציין, כי ניקיטה חרושצ'וב היה המנהיג היחיד של המפלגה הקומוניסטית הסובייטית שגופתו לא הוטמנה במקום חשוב זה שבכיכר האדומה. ברז'נייב, אשר באוקטובר 1964 הצליח לסלק את חרושצ'וב מכל תפקידיו במפלגה ובמדינה ולרשת את מקומו, דאג גם לכך ש„הפנסיונר האישי" הזה ירד לתהום הנשייה.

סיפור קבורתו של חרושצ'וב הוא בכלל סיפור מעניין. אומרים, שהקש ששבר את גב הביורוקראטיה הסובייטית וגרם את סילוקו מכל התפקידים במפתיע היה הצעתו לקבוע בתקנון המפלגה את עקרון הרוטאציה בתפקידים. סעיף הרוטאציה עבר גילגולים רבים והיו לו לפחות 10 גירסאות. חרושצ'וב הציע בהתחלה שאיש לא יוכל להישאר בתפקידו יותר משתי קדנציות. אחר כך העניין הוחלף בשלוש. אולם, גם גירסה זו לא התקבלה. לבסוף כל הצעת הרוטאציה נדחתה כאשר הוחל הדיון לגבי תפקידי הצמרת העליונה. הביורוקראטיה המפלגתית־ממלכתית חששה למקומה ולזכויות היתר שהתרגלה להם. וברז'נייב, עסקן מפלגתי אפור, הצליח לארגן מעין קשר נגד חרושצ'וב. כינס את הוועד המרכזי בעת שחרושצ'וב שהה בחופשה לחופי הים השחור. הצמרת החליטה ברוב מוחץ „לשחרר" את חרושצ'וב מכל תפקידיו „מפאת זיקנתו המפליגה ומצב בריאותו הרעוע". הוא היה אז בן 71, גיל צעיר יחסית למנהיג המפלגה הסובייטית. במתחה על חרושצ'וב ביקורת על „סובייקטיביזם וולונטאריזם בניהול פוליטי וכלכלי של המדינה". „הפנסיונר" חרושצ'וב חי עוד שבע שנים בבידוד מוחלט, כתב זכרונות שהוברחו לחו"ל ונפטר בספטמבר 1971.

ברז'נייב דאג שהלוויה של קודמו בצמרת תהיה פרטית וכמעט חשאית. חרושצ'וב נקבר בבית הקברות שנועד לבני תמותה רגילים. אם כי ביניהם גם מפורסמים למדי כמו הסופרים גוגול, צ'כוב, מאייקובסקי או המלחין צ'ייקובסקי. במשך שלוש השנים הראשונות לא היה לקברו של חרושצ'וב בנובודביצ'יה שום ציון מיוחד, מלבד לוח שיש קטן עם שמו ותצלומו, כנהוג בבתי קברות רוסיים. רק בשנת 1974, ביוזמת בני המשפחה, הוצב על קברו פסל דמותו.

דומה כי את הסימן לדיון פומבי מאוזן יותר על ניקיטה חרושצ'וב, השמיע גורבצ'וב עצמו בהרצאה החגיגית שנשא לפני מספר חודשים לרגל ציון יובל ה־70 למהפכת אוקטובר. גורבצ'וב היה עדיין זהיר מאוד בהערכת אישיותו של חרושצ'וב. אבל, ציין את תרומתו לרוח הרעננה של שינויים שהחלה מנשבת אחרי הוועידה ה־20 ואת העזתו כאשר יצא בביקורת נגד „פולחן האישיות" של סטלין ותוצאותיו.

בסוף פברואר, לראשונה אחרי רבע מאה, פירסם השבועון הסובייטי היוקרתי "ליטראטורניה גאזטה" ניתוח מקיף ואובייקטיבי על תקופת חרושצ'וב. מעניין גם נסיונו של המחבר בורלצקי להתמודד עם השאלה כיצד קרה שאדם שירש את סטלין פתח גם את העידן של הוקעת פשעיו ושל הדסטליניזציה? התשובה היא שחרושצ'וב הצליח להישרד בכל הטיהורים של סטלין מפני ש„שיחק" אדם ממושמע ללא אמביציות מיוחדות. „הוא הותיר רושם של מוז'יק שמח וטוב לב ורקד גופאק כל עת שסטלין רצה זאת..."

אגב, בזמנו היתה נפוצה המעשייה לפיה שעת שהוקיע את פשעי סטלין בנאומו הסודי בוועידה ה־20, קיבל חרושצ'וב פתק בזו הלשון: „איפה היית עד עכשיו?" הפתק לא היה חתום וחרושצ'וב נופף בו מעל בימת הנואמים ושאל: „מי כתב פתק זה?" איש, כמובן, לא התנדב. וחרושצ'וב בחריפותו העממית סיכם את הפרשה באומרו: „שתיקה זו היא התשובה לקושיה בפתק..."

ההערכה מחדש של אישיותו של חרושצ'וב, בלי להתעלם מחולשותיו, היא מעין לקח לגורבצ'וב עצמו. עולה כי בעצם ה„גלאסנוסט" וה„פרסטרויקה" של גורבצ'וב הם המשך של אותה המגמה של תמורות ושינויים שהחלה אז, אחרי מותו של סטלין, ונקטעה על ידי עידן הניאו־שמרנות של ברז'נייב. חרושצ'וב היה בעל חזון של התקופה החדשה והבין את הכורח לרפורמות עמוקות במשק ובחברה הסובייטית. הוא הרס את פולחן סטלין, ניסה לערער את הצנטראליזם המופרז במשק ובשלטון הסובייטי והניח יסודות לעקרון הדו־קיום עם המערב. אבל, כפי שכותב בורלצקי, „חרושצ'וב, כמו רפורמאטורים גדולים אחרים, לא זכה להכרה מתאימה..." עכשיו מנסה מוסקווה לתקן את המעוות הזה. יודעי דבר המתמצאים במתרחש בין כתלי הקרמלין היום סבורים, שבמוקדם או במאוחר, אכן יחליפו את מקום קבורתו של חרושצ'וב.

סטטיסטיקה ופולחן

לפולחן האישיות ולקשר השתיקה יש בברה"מ ביטויים סטטיסטיים מובהקים. בוד"ר ב' קורש, עובד בכיר של הספריה הלאומית בירושלים, פירסם לא מזמן מחקר במסגרת פירסומי המרכז למחקרים סובייטיים ומזרח אירופיים של האוניברסיטה העברית על „פולחן האישיות" של ברז'נייב. הוא חקר את כמות הספרים והמאמרים שפירסמו מנהיגים סובייטיים שנים מאז 1946 ועד 1985 ומצא סינדרום מובהק של „פולחן האישיות".

בתקופת השיא של פולחן האישיות של סטלין – 1946 – פורסמו בשנה אחת 480 „כותרות" של סטלין. החל מ־1957 אחרי הוועידה ה־20 כמעט שלא פורסם דבר של סטלין. את מקומו תופשים, במידה יותר צנועה, באותה תקופה הפירסומים של חרושצ'וב. שנת שיא – 1959. באותה שנה פורסמו בברה"מ 385 „כותרות" של חרושצ'וב. אחרי הדחתו באמצע שנות ה־60 אין יותר אף פירסום אחד של חרושצ'וב. מקומו נתפס על ידי יורשו ברז'נייב שמתגלה כ„סופר" פורה מאוד: שיא של 326 פירסומים בשנה אחת. החל מ־1982 כמעט שאין יותר פירסומים של ברז'נייב. אבל, בשנת 1983, זוכה יורשו אנדרופוב כבר ל־100 „כותרות" ואילו יורשו צ'רניינקו מצליח בשנת כהונה קצרה ויחידה – 1985 – לפרסם 130 „כותרות". עידן גורבצ'וב מתחיל באותה שנה והוא זוכה כבר בשנתו הראשונה והחלקית ל־60 „כותרות", ועוד היד נטויה.

■ גרמניה

לאפונטיין מפתיע שוב

בשביל אדם מתון בעל פני מלאך, יש לאוסקר לאפונטיין, סגן יושב־ראש המפלגה הסוציאל־דמוקרטית במערב גרמניה, כשרון להרתיח דמם של אנשים. לפני מספר שנים הוא הרגיז את קובעי המדיניות במערב בהתקפותיו על נאט"ו ועל פריסת חומה גרעינית אמריקאית באירופה. עכשיו הוא גורם צעקה בקרב האיגודים המקצועיים על־ידי תכנית לצמצום האבטלה.

רעיונו של לאפונטיין הוא לא בדיוק מקורי. הוא אומר שהיה אפשר ליצור יותר מישרות אילו קיבלו המועסקים פחות שכר בעד פחות שעות עבודה. רבים מן המעסיקים מסכימים. הם טוענים, כי התעקשותם של האיגודים המקצועיים על פחות שעות בשכר מלא מוליכה לעלויות גבוהות יותר, ובסופו של דבר למספר משרות קטן יותר.

דבר אחר הוא כשהבוסים נוקטים קו כזה ודבר שונה בתכלית הוא כשעושה זאת סוציאל־דמוקרט חשוב, בעיקר אחד שרואו בו איסטרטג ראשי של השמאל בגרמניה. אנשי האיגודים המקצועיים, עם יוצאים מן הכלל מעטים, הוקיעו את הצעתו של לאפונטיין כתקיעת סכין בגב. היא העמידה בספק את תמיכתם המסורתית בסוציאל־דמוקרטים, כך אמרו. נרעש מן התגובה העזה, ביקש השבוע הוועד הפועל הארצי של המפלגה להמעיט בערכה של התכנית. מבקריו של לאפונטיין צהלו.

שביעות הרצון שלהם נראית מוקדמת מדי. בבנותו על בסיס הכוח המחוזי שלו כראש ממשלת סאארלנד, מאחד לאפונטיין אינסטינקט לקידום עצמי עם כשרון ללחוץ על העצב הגרמני החשוף בדיוק ברגע הנכון. התקפותיו לפני מספר שנים על מדיניות הטילים של נאט"ו ועמדתו בשאלת ההגנה הסביבתית זיכו אותו בקהלי שומעים רבים. תוכניתו החדשה, המתפרסמת בעת ובעונה אחת עם צאתו לאור, החודש, של ספרו האחרון, „חברת העתיד", עושה אותה הפעולה. בסיור שערך לא מכבר ברחבי גרמניה, משך אליו אולמות מלאים בכל מקום.

מובן מאליו מדוע. מספר מחוסרי העבודה בגרמניה המערבית עומד עתה על 2.5 מיליון. עם צמיחה כלכלית דועכת, נראה שהמספר הכולל עוד יעלה. והנה צץ לאפונטיין ומסלק הצידה את כל תרופות השווא הסוציאל־דמוקרטיות הישנות. „שנים אנו אומרים כי אנו מצטערים על כך. הגיע הזמן שנעשה משהו בעניין זה", הוא אומר וזוכה לתשואות.

זה טומן בחובו צרות להאנס־יוכן פוגל, איש משמעת שבא במקום וילי בראנדט בקיץ שעבר כיושב־ראש הס.פ.ד. הכבדת היד שלו על המריבות הפנימיות שיפרה את מעמדה של המפלגה במישאלים. האופוזיציה לקואליציה המונהגת בידי ראש הממשלה השמרני, הלמוט קוהל, התחילה פתאום להיראות מאוחדת. עכשיו גרם לאפונטיין את הסערה הגדולה ביותר לפוגל מאז קיבל זה את התפקיד. הסערה לא תשכך במהרה.

רבים סבורים כי לאפונטיין, בגיל 44, החזיר את עצמו אל המירוץ להיות המועמד הסוציאל־דמוקרטי לראשות הממשלה בבחירות הכלליות ב־1990. בשנה שעברה ניצח אותו פוגל במירוץ להנהגת המפלגה. אבל האיש מסאארלנד עשה צעד בכיוון למרכז. באופן מיוחד נראה הדבר שהוא זז אל עבר הדמוקרטים החופשיים הליברליים, השותף הזוטר בקואליציה של קוהל. האם מבקש לאפונטיין להכין ברית לעתיד עם הליברלים? אם כן, הוא מסתכן באיבוד חבריו משמאל. אבל הוא תמיד היה מוכן לנסות את מזלו. הוא חוזר ומופיע בכותרות, מקום שהוא אוהב להיות בו.

כך מתאמנים בהולנד לטיפוס על הר ההימלאיה. בתמונה: אנט באום, בת 29, מטפסת על בנין הכנסיה במרכז העיר אוטרכט. היא חברה בצוות של חמש נשים המתכוונות לטפס בקרוב על ההימליה שגובהו 7,319 מטר. צילום רדיו: אי.פי

■ אינדונזיה

סוף תקופה

הנשיא סוהארטו הוא המאופק מכל שליטיה של אסיה. עוזריו נוצרים לשונם. אף־על־פי־כן נראה, שאינדונזים רבים משוכנעים כי תקופת כהונתו החמישית, שאושרה על־ידי „המועצה המייעצת העממית" ב־11 במארס, תהיה תקופתו האחרונה. מה מקור השמועה? לפני שנתיים אמר הנשיא כי יפרוש, אם הציבור יטיל ספק בביצועיו. בזמנו התקבלו הדברים כאיום על מתנגדים ולא כהכוונת פרישה אמיתית. הנשיא מאיר פנים לאלה המשווים אותו למלכי יאווה העתיקה. מלכים, כמובן, אינם פורשים לעולם.

יתכן שהשמועה נשענת על משאלות־לב. סוהארטו איננו בלתי אהוד בדרך כלל. הוא רק בן 66, אבל הוא נמצא בשלטון כבר 21 שנה. תחת שלטונו השיגה המדינה שלום ויציבות, אבל את היתרונות האלה לא תמיד מעריכים, בעיקר לא הצעירים. הרושם שמעוררת אינדונזיה הוא של מקום נרפה. את עמה וכלכלתה מנהיגה ביורוקרטיה, שלצבא – שאיננו יסוד יצירתי ביותר בשום חברה – יש בה תפקיד דומיננטי.

בחודש שעבר חלף בקרב האינטליגנציה התרגשות בלתי רגילה. היה זה כשאחדים מן הגנראלים הוותיקים, שנסיונם עוד מימי מאבק העצמאות בשנות ה־40, פינו את מקומם לאנשים צעירים יותר. ההגיעה עת שינוי בצמרת?

ספקולאציה זו היא שעוררה לחיים, בשבוע שעבר, את ישיבת האסיפה הלאומית, המנומנמת בדרך כלל. איש לא תקף את סוהארטו, אבל לרגע נדמה היה כי תיפתח התמודדות על סגנות־הנשיא. כמה מן הגנראלים מצאו, כי סודהארמונו, יושב־ראש מפלגת השלטון ומועמדו של סוהארטו לסגן־נשיא, קצת שמאלי מדי לטעמם. הם תמכו במינויו של ג'איילאני נארו, מנהיגה של מפלגה איסלאמית קטנה. בסופו של דבר ויתר נארו.

■ ניקרגואה

שלטון ע"י דירקטוריון

האם דמוקראטיה – כלומר, ההזדמנות להוריד ממשלה מן השלטון על־ידי בחירות – קיימת בניקאראגואה? ב־1984 קיימה המפלגה הסאנדיניסטית השלטת בחירות, שזיכו אותה בדברי שבח רבים בחוץ־לארץ, אבל מורדי ה„קונטרה", וחלק גדול מן האופוזיציה החוקית, לא סברו כי יש טעם להתמודד בהן. בינתיים, עייפות מן המלחמה והתמוטטות כלכלית, עודדו הפגנות רחוב נגד השלטון הסאנדיניסטי. היה אפשר לצפות כי זה ישכנע את ה„קונטראס", שבאחרונה נשלל מהם הסיוע האמריקאי, להחליף את מלאי הכדורים המידלדל שלהם בירייה אל תיבת הקלפי. אולם ב־8 במארס הם דחו הזמנה לשיחות על הפסקת אש. בשבוע שעבר נחתם סוף־סוף ההסכם על הפסקת האש, אבל הספקות בדבר איכותה של הדמוקראטיה הסאנדיניסטית נותרו.

הספק העיקרי הוא האם נצחון בבחירות פירושו גם כיבוש כוח השלטון בניקאראגואה. רבים ממנהיגי האופוזיציה מתלוננים כי הכוח טמון לא במדינה, אלא במפלגה הסאנדיניסטית. החוקה הלאומית, שהתקבלה בינואר 1987, אומרת אחרת, אבל בדצמבר הכריז המנהיג הסאנדיניסטי, הנשיא דניאל אורטגה, כי גם אם המפלגה הסאנדיניסטית תפסיד בבחירות, היא לא תפסיד את השלטון.

לפי החוקה, השלטון המרכזי והשלטון המחוזי צריכים שניהם להתנהל על־ידי מוסדות ממלכתיים. בפועל, למפלגה יש השפעה רבה. הסאנדיניסטים אינם מושלים באמצעות קאבינט, אלא באמצעות דירקטוריון בן תשעה אנשים. בפרובינציות של ניקאראגואה (כמו ברוב מדינות אמריקה המרכזית) ההבחנה בין מפלגה למדינה מטושטשת עוד יותר. הממשל האזורי נתון בידי „בוסים" מפלגתיים, אשר קשריהם עם השלטון המרכזי נותנים בידם את הפיקוח על כרטיסי מנות המזון וצורות אחרות של פטרונות. זה עשוי להשתנות ברגע שייבחרו רשויות מקומיות נבחרות, אבל עדיין לא אושרו חוקים המגדירים את הגבולות המוניציפאליים ואת סמכויותיהן של הרשויות המוניציפאליות.

החוקה קובעת כי הנשיא הוא הממנה שופטים בכירים וכי הם צריכים לקבל את אישורו של הפארלמנט, במידה רבה כמו בארצות־הברית. עד שהוסר מצב החירום בניקאראגואה, בחודש ינואר האחרון, עמדה עבודתם של רבים מבתי־המשפט הרגילים בצל השיפוט האכזרי של „בתי־המשפט העממיים האנטי־סומוטיים". בתי־משפט אלה פורזו עכשיו, אבל החירות המשפטית עדיין לא שלמה. שלושה מחברי בית־המשפט העליון, שהיו ביקורתיים לגבי המשטר, התפטרו בחודש דצמבר שעבר בטענה, שהממשלה מתעלמת מצווים של בית־המשפט להחזיר אדמה שהופקעה. התוצאה היא שכל שבעת חברי בית־המשפט העליון הם עתה סאנדיניסטים.

המנוף הצבאי גדול הרבה יותר. מקור הכוח החשוב ביותר של הסאנדיניסטים הוא הצבא, שתוארו הרשמי הוא „הצבא הסאנדיניסטי העממי". רוב הקצינים הבכירים הם סאנדיניסטים, וכל החיילים מקבלים חינוך פוליטי לפי דוקטרינות סאנדיניסטיות. הצבא מקבל את פקודותיו מתת־יחידה במערכת המפלגתית, אשר אחד מחבריה הוא שר ההגנה.

על־פי חוקת ניקאראגואה, „הצבא הסאנדיניסטי העממי הוא בעל אופי לאומי". חובתו לא רק להגן על המולדת, אלא גם להגן על המהפכה. האופוזיציה חוששת, כי בנסיבות מתאימות, ישתמשו הסאנדיניסטים בצבא, כדי להגן על המהפכה מפני התערבותו של רוב נבחר בפארלמנט.

■ יפאן

פוליטיקה של חלוקה

כוחו של הכסף מעוגן עמוק כל־כך בפוליטיקה היפאנית שהדבר מעורר שתי שאלות. ראשית, מדוע זה קורה? שנית, מדוע אין זרימת הכסף מאכלת את יציבות המערכת? ריח השערוריה מורגש עכשיו יותר מאי־פעם מאז פרשת השוחד של לוקהיד באמצע שנות ה־70.

כבר השנה נפגעו שני חברים בכירים במפלגת השלטון הליבראל־דמוקראטית. האידיוקי אואוה התפטר מראשות הוועדה המשפטית של הבית התחתון בעקבות רמזים שהוא התחמק מתשלום מס על 200 מיליון ין (1.6 מיליון דולר) שהרוויח בבורסה. עכשיו נתגלה כי קואיצ'י האמאדה – שהתפטר מראשות ועדת התקציב לאחר שכינה את מנהיג המפלגה הקומוניסטית רוצח – נתן לכל אחד מחברי האופוזיציה בוועדה תעודות שי בשווי של 100,000 ין. וישנו גם פוג'יו טאשירו מ„קומאיטו", המפלגה הדוגלת ביותר בהגינות בממשלה. הוא התפטר ממקומו בבית העליון לאחר שהואשם בקבלת שוחד בסכום של 10 מיליון ין מאגודה מסחרית.

התובע הכללי הבכיר של יפאן, שיגקי איטו, הפורש בחודש זה, אומר, כי במהלך הקאריירה שלו הוא חקר יותר ממאה פוליטיקאים בקשר לטענות על שחיתות. בשנה שעברה נאסרו 478 איש באשמות שוחד, מהם 210 פקידי ממשלה מסוג זה או אחר. שנים־עשר היו ראשי ערים או ראשי רשויות מקומיות אחרות.

נראה שגם שנה זו תהיה שנת ברכה. פקיד מן הסוכנות הממלכתית, הסולל כבישים ראשיים ביפאן, הואשם בקבלת שוחד של 2.5 מיליון ין מחברת בניה, תמורת העדפתה בחוזים. חברים מסגל משרד השיכון הציבורי הואשמו כי לקחו לעצמם, כנראה, מקבלני־משנה, כ־100 מיליון ין בשנה. ראש עיר לשעבר מואשם בקבלת שוחד בסך חמישה מיליון ין, כדי להקדים תאריך של הגשת בקשה לבניית מסלול גולף ולעקוף בכך איסור בניה.

השיטה מחזיקה מעמד, כי העניינים ביפאן מתנהלים בתערובת של מה שאפשר לכנות פוליטיקה־של־חלוקה ותועלת הדדית. מן הפוליטיקאים מצפים כי יחלקו לבוחריהם את המטעמים הגדולים והקטנים (החל בחוזי עבודות ציבוריות וגמור במקומות בבתי־ספר יוקרתיים), שהם יכולים להוציא מן הממשלה ושהכלכלה היפאנית – שהיא עדיין מוגנת מאוד – מספקת בשפע. בתמורה על הזרמה מתמדת זו של מתנות, מחזירים אותם בוחריהם לשלטון. כך מתגבשת מסגרת, שבה ניתנות טובות הנאה וגדלות ההתחייבויות, וקל מאוד לעשות בה שימוש לרעה.

השיטה של מחוזות בחירה רבי־חברים נותנת להרגל זה פיתול נוסף. בדרך כלל מתחרים הפוליטיקאים ביריבים מתוך מפלגתם שלהם ולא ביריבים ממפלגות אחרות, לכן חשוב לכל אחד לבנות לו מערכת תמיכה משלו, בלתי תלויה במפלגה. מערכת כזאת מספקת לפוליטיקאי כספים, ובעזרתם הוא מבטיח לעצמו את ההשפעה הנחוצה לו, כדי לשים יד על אותן מתנות מבטיחות־קולות. חברי מערכת התמיכה שלו, בדרך כלל אנשי עסקים ונכבדים מקומיים, מצפים לטובות הנאה נוספות – הגנה על זכויות שכבר נתונות להם או על זכויות חדשות. השביל הפתלתול סובב־הולך.

תלות הדדית זו היא אחת הסיבות לכך שהשיטה איננה מתפרקת גם כאשר החזרת טובות ההנאה הפוליטיות חוצה את פרשת המים לעבר השחיתות הגלויה. התועלת שמפיקים היא תועלת לכלל. רוב הפוליטיקאים היפאנים רואים בכספי דרך לחזק את השפעתם ולא משהו שיש להכניסו לחשבונות בנקים שווייצריים. השחיתות גורמת נזק לפוליטיקה היפאנית, לא בגלל בריחת ההון אלא בגלל שחיקת האמון הכללי בשיטה.

בחירות ושתדלנות הן יקרות. יש הגבלות חוקיות על סכומי הכסף שמותר לחברה או ליחיד לתת לפוליטיקאי, אבל יש גם דרכים רבות לעקוף את החוקים. שתי שיטות מועדפות הן מסיבות לגיוס כספים ו„קבוצות תמיכה", שלעתים אינן אלא גופים חשאיים לחילופי מזומנים, טובות הנאה והשפעה.

רוגטקות, ולא רק בשטחים. בתמונה: צעיר ספרדי, אחד מ־50,000 שהשתתפו השבוע בהפגנה במאדריד בתביעה לסלק בסיס חיל־האוויר האמריקאי מעל אדמת ספרד.
צילום רדיו: אי.פי.

■ נורווגיה

בארץ הלאפים

מאת סמי כאהן

ההסכם בין שתי מעצמות־העל בדבר צמצום הנשק־הגרעיני התקבל בסיפוק גלוי בארצות סקאנדינאוויה, אך גם בחששות מסויימים שמא יועתק בעקבותיו מירוץ החימוש בין בריתות וארשה ונאט"ו לאיזור הגבול בין ברה"מ ונורווגיה והקוטב הצפוני.

באיזור זה של צפון־נורווגיה שורר אקלים של ניגודים אכזריים: במשך שלושה חודשים אין השמש שוקעת כלל, ושלושה חודשים אחרים הם לילה אחד ארוך. מדרגות החום קופצות קפיצה נחשונית מ־10–20 מעלות צלזיוס בקיץ עד מינוס 40 מעלות צלזיוס בשיא החורף. סופות שלגים אדירות־עוצמה קורעות מדי פעם את רשת הכבישים מהנוף – נוף של מערכת פיורדים, על מפרציהם ורכסי הריהם הזועפים.

על אף הקירבה לגבול הרוסי והחששות מהרוסים, יש כאן רוב ניכר למפלגות השמאל, לרבות הסוציאליסטים הראדיקליים, הנמצאים הרחק בצד השמאלי של המפה, אם־כי רוב האוכלוסיה הוא דתי וחלק ניכר בתוכו שייך לכת הדתית הקיצונית – הלאסטדיאנים, הידועים באורח חייהם הקנאי, מעין „נטורי־קרתא" של הנוצרים.

מטוס אף־16, הטס מעל הראש בקול מחריש אוזניים, מזכיר לך שגם כאן יש לברית נאט"ו עניין רב במערך ההגנה הרוסי, הנמצא לא הרחק מהגבול. בקרבת תחנות המכ"ם של נאט"ו, המצויידות בטכנולוגיות המתוחכמות ביותר, ניתן למצוא צורות חיים של נוודים: הלפים – כ־20,000 במספר – הם כרבע מאוכלוסיית הקצה הצפוני של נורווגיה. אותם הלפים שעדיין ממשיך בחיי הנוודות, בדרך כלל רועי איילי הצפון, מתמעט והולך. הלפים בכללותם פזורים בחלקים הצפוניים של נורווגיה, פינלנד ושוודיה, ומעטים אף נמצאים בברה"מ. דווקא בתקופה זו, כשהלפים התחילו יותר ויותר לאמץ את דפוסי החיים של העמים מסביבם, מתפתחת בקרבם ההכרה בצורך לשמור על שפתם ועל מרכיבים יחודיים בתרבותם. לראשונה קמו להם מנהיגים, המדגישים את יחודם האתני. כבר הם מוצאים אוזן קשבת בציבור הנורווגי ואצל השלטונות, המבינים שתרבותם של הלפים היא נכס מנכסי ארצם ואף מוקד משיכה לתיירים. בארצות סקאנדינאוויה בכלל יש רגישות בסיסית לזכויותיהם של מיעוטים ודעת־הקהל מתייצבת לצד הלפים גם במאבקם בנושא הקרקעות, עם השלטונות הנורווגים, השוודיים, הפיניים והאחרים.

במשך מאות שנים עמדו שטחי המרעה, הדיג והציד רחבי־הידיים שבצפון לרשותם הכמעט בלעדית של הלפים. במאה שלנו, עם הגידול באוכלוסיה הלא־לפית באזורים אלה, הצטמצם בהדרגה מרחב המחיה שלהם. עתה הם רואים עצמם כבעלים על אדמות, שמבחינה משפטית מעולם לא היו בבעלותם. אמנם אין להם ייצוג בפרלמנט באוסלו, אולם יש להם ועדה מייעצת, המשמשת גם כגוף המייצג את ענייניהם כלפי השלטונות.

מאז שנות ה־70 מתרחב שיתוף־הפעולה בין הלפים בשלוש הארצות הסקאנדינאוויות. להתארגנות הבין־לאומית הצטרפה קבוצת עמים „ילידים" (INDIGENOUS), רובם מהאיזור הארקטי, בהם אינדיאנים ואסקימואים. האו"ם פרש חסותו על התארגנות זו, תחת הדגל „העולם הרביעי". בשלב זה אין סימנים לפניה לכיוון של הגדרה עצמית, אולם מטבע הדברים מתהווה בפורומים כאלה דינמיקה, שקשה לנבא לאן תוביל.

עוד מרכיב בתמונה הרב גונית הצפון־נורבגית הוא הקוונים – קבוצת מיעוט קטנה בהרבה מהלפים, גם הם בעלי מודעות גוברת ליחודם הנפרד, צאצאים של מהגרים פיניים שהתיישבו בצפון־נורווגיה במאה ה־18. אנשי הקבוצה הזאת משולבים היטב בחיי האיזור, והם גאים בייחודם ובשפתם, שנשתמרו בה מלים ומבנים של שפה פינית עתיקה יותר. הקוונים טורחים להדגיש שאינם פינים והם דורשים מממשלת נורווגיה להעניק לילדיהם חינוך בשפתם ואמצעים לקיום מרכיבים מתרבותם המקורית. הממשלה כבר מילאה חלק מדרישותיהם וביתר דנים עכשיו.

ממשלת נורווגיה מתקשה למנוע את בני־עמה מלעזוב חבל ארץ זה, החשוב לה מבחינה אסטראטגית, ולעבור לאזורים יותר מושכים של המדינה. אין היא מרוצה כלל מן המאזן הדמוגראפי השלילי שמתהווה שם בעקבות העזיבה המתמדת. על־כל־פנים, אף־על־פי שיש לנורווגים, כידוע, ויכוח עם הרוסים על תיחום הגבול הימי באיזור הים הארקטי, הם קידמו בברכה את הצעת גורבאצ'וב. שר החוץ הנורווגי, טורבלד סטולטנברג, אף הגדיר אותה כ„תרומה אפשרית להורדת המתיחות באיזור".

באוסלו התגובות לא היו אחידות. גישתה של מפלגת השלטון הסוציאל־דמוקראטית כלפי ברה"מ פשרנית יותר מזו של המפלגה השמרנית, השניה בגודלה, אם כי לאחרונה יש התקרבות בין שתי המפלגות בתחום הפוליטי־בטחוני. הדבר התבטא גם בתגובת נורווגיה על ההצעה המחודשת של פינלנד להקים איזור מפורז מנשק גרעיני בצפון־אירופה, הצעה שזכתה לתמיכת הסובייטים. הנורווגים וגם הדנים גילו יתר הבנה מבעבר להצעה הפינית אולם הם מתנים זאת בהרחבת ההסדר על כל יבשת אירופה.

בפינלנד היתה התגובה על ההצעה הרוסית חיובית, כצפוי, מאחר שהפינים פועלים זה שנים להפגת המתיחות הפוליטית באיזור הצפון. הפינים מעוניינים להדגיש, שקו זה במדיניות החוץ שלהם מוכתב בראש וראשונה על־ידי האינטרס שלהם. הם יודעים שכל משבר פוליטי או צבאי שם עשוי לפגוע גם בהם, על אף הנייטראליות שלהם. עתה הם ערים לסכנה שדווקא ההתפתחות החיובית בהסכם הבין־מעצמתי על צמצום מאגרי הנשק הגרעיני במרכז אירופה, עשויה להוליד מתיחות גוברת באזורים אחרים, קרי הצפון, ולכן יש לדעתם לנקוט בעוד מועד אמצעים שימנעו זאת.

הלוח הכללי | ידיעות אחרונות | הלוח הנפוץ ביותר | דבר ראשון בבוקר

בית YAMAHA רשת כלי זמר
חברת כלי זמר בע"מ
לבית הספר למוסיקה
בשיטת ימאהה
בחיפה מרכז הורב
דרושה
מזכירה
הכישורים:
★ יחסי אנוש ★ יעילות
שעות העבודה:
ימי א' – ה' בין השעות 21.00 – 14.30
יום ו' בין השעות 12.00 – 08.00
(אפשר גם בבוקר ימי ה':
יום ה' בין השעות 21.00 – 10.00).
לקביעת ראיון, נא להתקשר בטלפון 04-245890

אלקטרה
■ באלקטרה מחכה לך עבודה מלאת עניין ואתגרים, בחברה גדולה, המובילה בישראל במוצרי צריכה ובמערכות אלקטרו־מכניות.
העניין שלך - הוא האתגר שלנו.

☆ **טכנאי מיזוג אוויר**
(משרה 87/88)
להפעלת מערכת מיזוג אוויר מרכזית
נדרש נסיון של 3 שנים בתחום.

☆ **טכנאי חשמל/ חשמלאי מוסמך**
(משרה 3/88)
להפעלת מערכת פיקוד של מתקני מיזוג אויר מרכזיים.
נדרש ידע בפיקוד ובקרה.

המעוניינים יפנו טלפונית אל מר מיכאל ב... 03-9630451 או בכתב יד בצירוף קורות חיים והנסיון קודם אל מדור תעסוקה ת.ד. 4455 אלקטרה, ראשון־לציון בציון המשרה המבוקשת.

■ המעוניינים יפנו בכתב יד בצירוף קורות חיים ונסיון קודם לכתובת ת.ד. 4455 אלקטרה, ראשל"צ, בציון המשרה המבוקשת.

הנוחות שלך - האתגר שלנו

חוק הזדמנות שווה בתעסוקה
תשמ"א 1981
לפי חוק זה אסור לסרב לקבל אדם לעבודה מחמת מינו או מחמת היותו נשוי או הורה, ...
...העבריינים צפויים לעונש על פי החוק.

הגימנסיה העברית "הרצליה" בע"מ
דרושה
פקידה
נא לפנות אישית בצרוף מסמכים על השכלה ונסיון בעבודה, ללשכת המנהל כל יום בשעות 12.00–8.00 ברח' ז'בוטינסקי 106

לסניפה בחולון
דרושים
פקידי קהל
★ בעלי השכלה תיכונית מלאה
★ שעות עבודה מפוצלות
בדבר פרטים נא לפנות בימים: א'-ה'
בין השעות: 09.00–12.00
לטל: 03-636568

לאלקו התקנות ושרותים בע"מ
דרוש
מהנדס/הנדסאי חשמל
בעל הכישורים הבאים:
1) נסיון של 7 שנים לפחות בפיקוח וביצוע עבודות חשמל
2) נסיון רב בהגשה ובדיקת חשבונות
3) ידיעת השפה האנגלית על בוריה.
העבודה באזור המרכז.
טל. 052-558835 או בכתב לת.ד. 2016 הרצליה 46120

טנא נגה
מרכזי החלב בלרות השלכפים
ת.ד. 487 קרית מלאכי – 70000
דרושים
1. **מפעילי קו ייצור**
★ הכשרה 12 שנות לימוד
★ שירות צבאי מלא
★ למתאימים תנתן הכשרה במפעל
2. **שרטט טכני למנהל אחזקה**
★ נסיון בניהול צוות עובדים
★ נסיון במפעל תעשייתי
★ ידע באנגלית טכנית
★ טכנאי/הנדסאי מכונות (רצוי)
3. **מנהל משרד ייצור**
★ נסיון בניהול צוות עובדים
★ הנדסאי תעשיה וניהול
★ נסיון במפעל מזון (בתע"י)
מגורים באזור שבין רחובות, אשדוד, אשקלון, קרית גת.
בדבר פרטים נא לפנות לטל. 08-582444/5

למושב גן־יאשיה
דרוש **גזבר**
המעוניינים במשרה יפנו בכתב למזכירות גן־יאשיה, ד"נ חפר, מיקוד 38850

מפעל בגבעתיים מחפש
מנהל חשבונות בכיר
עם ידע במערכות ממוחשבות.
במשרה מלאה (6 ימים בשבוע)
ניסיון כמנהל חשבונות – 5 שנים לפחות
בעל תואר מדופלם
תנאים טובים
נא לפנות בכתב בצרוף קורות חיים לרואה־חשבון "מר" – רחוב בלפור 40 תל־אביב

שערים ואבנים
לליל הסדר ולחג הפסח
תנאים מיוחדים
לפנות מדריך אזרחי המורג 2, ירושלים

דרושים
לבאום עבודות חשמל,
חשמלאים ועוזרים
עצמאיים בעבודה
לתאורת חוץ והגברת קול באזור המרכז.
טלפון: 03-879612
בין 16:00 – 18:00

לסוכנות ביטוח בינארצית
לסניפה בחיפה
דרוש
בכיר
צעיר נמרץ בגיל 30–35
לתפקידי רכישה וניהול, בעל רשיון סוכן לביטוח אלמנטרי
תנאים טובים לאדם המתאים
נא לפנות בכתב יד בצירוף קורות חיים לת.ד. 14142 ת"א בציון "בכיר"
סודיות מובטחת

GENERAL ELECTRIC
דרוש
מהנדס חשמל
(זרם חזק)
לתפקיד מהנדס שיווק
☆ בעל ידע מוכח בין השאר במערכות הנע חשמליות, מנועים חשמליים, ציוד מיתוג והלוקה במתח נמוך ובמתח גבוה
☆ שליטה מלאה באנגלית – חובה
☆ נסיון קודם בשיווק – יתרון
נא לפנות בכתב יד לג'נרל מהנדסים בע"מ ת.ד. 557 הרצליה 46105
סודיות מובטחת

למפעל תעשייתי בתחום הפלסטיקה
דרושים
★ **מבקר איכות מנוסה**
בעל רקע טכני
★ **מחסנאי אחראי למוצרים טכניים**
נסיון של לפחות 5 שנים
נא לפנות לת.ד. 14132 תל־אביב
מיקוד 61141

לחברת ביטוח
דרוש/ה
מנהל/ת חשבונות
סוג ג'
להתאמות וקשר עם חברות ביטוח
נסיון הכרחי
נא לפנות בכתב יד עם קורות חיים ונסיון לת.ד. 29040 תל־אביב 61290

לחברה מובילה בענף האופנה
דרוש
סוכן חרוץ בעל רכב מסחרי
נא לפנות בכתב לת.ש. 16150 ת"א עבור מס' 7
תנאים טובים למתאימים
סודיות מובטחת.

דרושים
דרוש
קבלן שלד
לעבודה במתכונת
לעבודות במרכז הארץ.
טלפון: 08-453416

לחברת צוות בע"מ
דרוש **מנקה הלונות**
+ רשיון נהיגה.
טל. 03-612086
03-622959

לחברת שיווק צעירה
למוצרי ילדים
דרוש
סוכן מכירות
לאזור הדרום
נא לשלוח קורות חיים לת.ד. 7105 ת"א 61070 עבור 100

למפעל קוסמטיקה
דרושה
פקידה
שליטה מלאה באנגלית רצוי שפת־אם וידע בעברית, נסיון בעבודות מזכירות ונסיון בהדפסה ובמעבד תמלילים ונסיון בתהליכי יבוא ויצוא, עצמאית בעבודה.
לפנות בכתב יד בצרוף קורות חיים לת.ד. 33030 ת"א

לחברה מסחר ארצית
דרושות
דיילות מכירה לחנויות
בנמל התעופה בן גוריון
דרישות התפקיד:
☆ ניסיון במכירות
☆ נכונות לעבודה במשמרות
☆ הופעה נאה
☆ גיל 30־40
נא לפנות בכתב יד לת.ד. 195 ת"א ולציין על גבי המעטפה "דיילות מכירה"

דרוש/ה
פקיד/ה
למחלקת ביטוח חיים
רצוי נסיון קודם
לפנות למרסל
טלפון 03-5430733
מנורה חברה לבטוח בע"מ

למוסר בנקאי בתל־אביב
דרושים
1. **מזכירה־כתבנית אנגלית/עברית**
כולל הפעלת מעבד תמלילים
2. **כלכלנים**
3. **טכנאי/הנדסאי תעשיה וניהול**
– רצוי בעלי נסיון קודם –
נא לפנות בכתב בצירוף קורות חיים ונסיון לת.ד. 1292 ת"א מיקוד 61012 בציון המשרה המבוקשת

קיבוץ החותרים
מעוניין לקבל
בנים בשנת חופשה
לעבודה במפעל
לקבלת פרטים להתקשר אל מרכז המשק 04-571623 או מנהל המפעל 04-573507

לחברה ליצור מזון טרי
דרוש:
מנהל מכירות ארצי
1. נסיון מוכח בניהול מכירות בשוק המזון כולל רשתות שיווק
2. נסיון בניהול צוות מוכרנים
3. מגורים בגוש דן
לקביעת ראיון נא להתקשר לטל' 03-9324442

קריירה לכל החיים
חברתנו מבטיחה
הכנסה גבוהה וקידום
למספר אנשים המוכנים להשקיע זמן ומאמץ בלימודים ובעבודה.
אם הנך: שאפתן, בעל יכולת יצירת קשרים עם אנשים ומעל גיל 25, נא לטלפן ל:
אזור ירושלים: 02-222341 אודי
אזור חולון ובת־ים: 03-873736 סילבי
אזור ת"א: 03-641413 אורלי
אזור הדרום: 08-413947 אילנה

דבר
עתון לאנשים מבינים

תקציבאי/ת
2 שנות נסיון
גלר-נסיס
טל. 03-5465222 ליאיר

לנציגות של חברה לתרופות וכימיקלים בת"א
דרושים/ות
תועמלנים/ות רפואיים/ות
לעבודה באזור המרכז והדרום
דרישות המשרה:
– רקע אקדמי מתאים
– אנגלית ברמה גבוהה (רצוי שפת אם).
– ניסיון רצוי אך לא הכרחי.
– רשיון נהיגה – חובה.
עבודה בעלת אתגר ותנאים טובים למתאימים/ות.
נא להתקשר בימים א'-ה', בין השעות 08.00–13.00, לטל. 204106, 03-292077

לחברת בניה ארצית
דרוש/ה
הנדסאי/ת בנין/ ארכיטקטורה
דרישות התפקיד:
★ טיפול ברישוי והיתרי בניה
★ טיפול ברשויות שונות
★ טיפול במפרטים טכניים ומסמכי מכירה
★ טיפול בלקוחות החברה
לפנות בכתב יד לת.ד. 50239 ת"א 61500 ולציין ע"ג המעטפה משרה מס' 100.

מה שטוב לסינרמה טוב גם לך!
כח 1 אבטחה בע"מ משטרה פרטית
יגאל אלון 61, ת"א טל: 336257
דרושים
מאבטחים
לאבטחת הסינרמה ואירועי חוץ במשרה מלאה
הכישורים:
★ עד גיל 30, יוצאי יחידות קרביות.
★ גובה 1.80 ס"מ ומעלה.
★ עבר ללא דופי.
מתאימים בלבד לפנות למר אורי רוזוביץ מנהל אגף אבטחה, בסינרמה בימים א'–ה' בשעות 10–17.
להביא ת.ז., פנקס מילואים ו־2 תמונות.

לחברת גטר
מיכון משרדי (2000) בע"מ דרושים
1. **אנשי מכירות בכירים**
בעלי נסיון בשיווק מיקרו מחשבים
2. **אנשי מכירות**
בעלי נסיון
3. **אנשי מכירות**
בעלי נסיון בציוד פריפריאלי
תנאים טובים ואפשרויות קידום בהתאם לכישורים
לקביעת ראיון נא להתקשר טל' 03-5615282

בית YAMAHA רשת כלי זמר
חברת כלי זמר בע"מ
לחנות החדשה
בחיפה מרכז הורב
דרושה
מזכירה
הכישורים:
★ ידע בהנהלת חשבונות
★ יעילות ★ יחסי אנוש
שעות העבודה:
ימי א'–ה' בין השעות 15.00–21.00
מוצ"ש בין השעות 18.00–21.00
לקביעת ראיון, להתקשר בטלפון 04-245890

טופ-סי TOP-C
שרותי ייעוץ ארגוני ומיון ממוחשבים בע"מ
עבור אחד מלקוחותינו
חברת שיווק גדולה בענף התרופות
דרושים בכל אזורי הארץ
תעמלנים רפואיים
הכישורים הדרושים:
בעלי רקע פרהרפואי ו/או תואר אקדמאי במדעי הטבע
בעלי יכולת טובה בהצגת המוצרים.
בעלי יכולת מכירה ברמה גבוהה.
יתרון לבעלי נסיון של שנה לפחות בתעמולה רפואית
רשיון נהיגה
תנאים טובים למתאימים
סודיות מובטחת
נא לפנות בכתב ל"טופ־סי" בע"מ רחוב ריינס 18, ת"א, מיקוד 67778

הנדסת התפלה לישראל
(תהליך זרחין) בע"מ
חברה תעשייתית עתירת ידע המפתחת ומייצרת ציוד ייחודי לייצוא בתחום תעשיית התהליך, איזור התעשיה, הרצליה דרוש/ה
מהנדס/ת פרויקט צעיר/ה
★ בוגר הנדסת מכונות (מגמת כח חום)/ הנדסה כימית ★ 2-3 שנות נסיון
★ בעל נסיון בביצוע של לפחות פרויקט תעשייתי אחד ★ ידיעת השפה האנגלית הכרחית ★ חרוץ ומוכן לעבוד קשה.
הצטרף לצוות מהנדסים המנהלים את התכנון והביצוע של הפרויקטים בחברה
לפנות בכתב יד בפירוט תולדות חיים, השכלה ונסיון ת.ד. 18041 תל־אביב מ־61180
בקבוצת כימיקלים לישראל

לאריסטו שמט
בית אופנה
דרושים
★ **סוכן/ת**
מקצועי המנוסה + רכב מסחרי לאיזור המרכז דרום
★ **מוכרות**
מקצועיות ומנוסות לחנויות המפעל
טל. 03-217737

לעירית גבעתיים
עירית גבעתיים
למחלקת הגביה
★ דרוש/ה לעבודה מיידית
פקיד/ת חשבונות וקבלת קהל
מהמועמד/ת נדרש נסיון וידע בהנה"ח, כספים, הדפסה והפעלת מסוף מחשב.
לקביעת ראיון יש להתקשר למח' הגביה אל הגב' דליה טלפון 03-325226

לחברה ציבורית גדולה
בתל־אביב דרושה
מזכירה בכירה
ללשכת יו"ר מועצת המנהלים והמנכ"ל
דרישות המשרה:
1. נסיון קודם בתפקיד דומה במשך מספר שנים
2. נכונות לעבוד שעות גמישות וארוכות
נא לפנות לת.ד. 20259 תל־אביב 61202 למר י. נורן, סמנכ"ל

לחברה גדולה לשיווק נעלי ספורט
דרושים
1. **סוכנים מנוסים**
בכל רחבי הארץ
(עדיפות לבעלי רכב)
2. **אנשי מכירות בחנויות**
גם לעבודה זמנית
3. **מחסנאי**
אחראי על המלאי
לטלפן: 03-653633 03-654361 לרוני

לכלל (ישראל) בע"מ אגף הייעוץ המשפטי – מזכירות החברה
דרושה
מזכירה בכירה
הכישורים הדרושים:
שליטה מלאה בעברית
ידיעה טובה באנגלית
הקשה בשתי השפות (רצוי במעבד תמלילים)
משרה מלאה – 5 ימי עבודה בשבוע
לפנות בכתב יד וקורות חיים לת.ד. 11808/121 ת"א 61114

הלוח הכללי
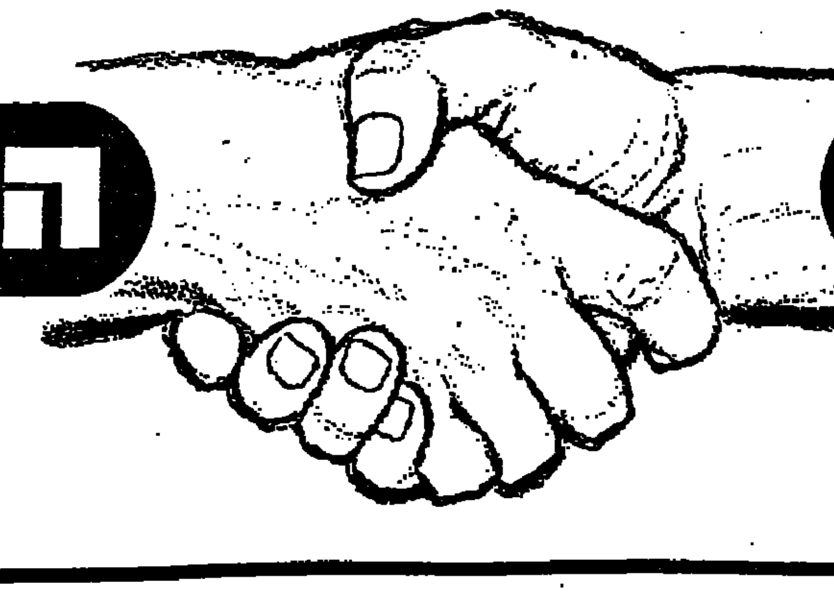
הד כפול ומכופל

דירות

וילות ובתים

ברחובות בשכונת קוטג' חדש ומפואר "דיור פלוס" ביתר-צמודים 6 דוחבות 08-453055 (26143)

הרצליה-פיתוח למכירה, לגדול נסיעה, חלקה יחידה עצמאית (7755) 052-570970

בכפר-שמריהו, וילה מפלס אחד + 4 חדרים 052-573522 (19915) 03-484142

סביון וילה 7 חדרים מיקום שקט "סנטר" (18337) 03-346441

סביון/ דימונית קוטג' 145 מ' מיידי בלעדי ל"סנטר" 03-346441 (22994)

בסביון 5½ מיקום שקט מיידי, בלעדי ל"סנטר" (22900) 03-351425

איך להגיע לקוטג' מבצע עד 15.4.88 משכנתא צמודה עד 55,000 ש"ח ב-7½% ריבית ל-12 שנה בוקאות צמודה נוה הברון זכרון-יעקב משרד מכירות: (11791) 06-396817

קבלנים מציעים

להשכרה/ למכירה בנין 3 קומות 650 מ"ר קומה+ מרתף באזור התעשיה הישן בראשל"צ בנין מיוחד, מתאים לאולמות תצוגה ו/או לחנויות. בדבר פרטים: ת.ד. 797 ראשל"צ (22959)

במגדלי 4 ת"א 3½+ מעליות+ חניה מיידי (21489) 03-249195

"רמות-גן" מציעה בר"ג דירות פאר בנות 4" 5 חדרים 03-724515 (27138)

בגבעה המשקיפה לים, בהרצליה ב', קוטג' ופנטהאוז מפוארים+ תוספות 03-490342 (26476) 03-472862

דירות פאר 5 חדרים בפרויקט מגדלי-קסם ברמת-גן. 03-769961 (11763) 03-761779

חברת ירון ישעיה מציעה בבלעדיות בפ"ת מבחר דירות קוטג'ים דירות בנות 3½, 4, 5, 6 חדרים+ מרפסות שמש ודירות גג. 03-906132 (23879) 03-912068

"קרית" בונה בגבעתיים בשכונת היוקרה "חל-גים ג'" דירות מפוארות במיוחד בנות 5 חדרים (גם עם גג) המשרד ת"א, אבן-גבירול 30 17:00 03-257455 עד 08:30 (10981)

דירות למכירה

המומחים למשכנתאות בנק טפחות לשותפים סניפים בכל רחבי הארץ (26415)

דירות למכירה 4 חדרים ויותר

"קרית" בונה בגבעתיים בשכונת היוקרה "חל-גים ג'" דירות מפוארות במיוחד בנות 5 חדרים (גם עם גג) המשרד ת"א, אבן-גבירול 30 17:00 03-257455 עד 08:30 (10983)

מבצעון ברמת-אביב ג' 4-5 יוקרתיים ... יתקיים במוצ"ש בין השעות 19.00-21.00 במשרדינו ברח' אחימאיר 23 רמת-אביב ג' "ISCO" "ישקו" (25622) 03-426293

דירות למכירה 3-3½ חדרים

מעונין למכור דירה ביד-אליהו אנו נמכור ללא דמי תיווך ברזיל! 03-382638 03-370201 (18619)

דירות למכירה 2-2½ חדרים

דירות למכירה 2-2½ חדרים

במגדל דיזינגוף 2 לוקסוס, גבוהה, 135,000 מתושב חוץ! (19108) 03-295303

דירות למכירה 1-1½ חדרים

דן

דירות למכירה 4 חדרים ויותר

בקראון פנטהאוז דופלקס חדש קומה גבוהה "סנער" (20504) 03-351425

דירות למכירה 3-3½ חדרים

דירות למכירה 2-2½ חדרים

שרון

דירות למכירה 4 חדרים ויותר

בנווה-הרצליה של אחוזים בהרצליה "הצעירה", שכונה יוקרתית וחדשה, 5 חדרים מפוארים ופנטהאוזים. מחירים מיוחדים לתקופה מוגבלת פלאפון 050-22214 בכל שעות היום. פתוח בימים א' ב', ד', ה, 10.15-14.00, המשך רחוב רבי-עקיבא (252)

דירות למכירה 3-3½ חדרים

דירות למכירה 2-2½ חדרים

חולון - בת-ים

דירות למכירה 4 חדרים ויותר

דירות למכירה 2-2½ חדרים

דירות למכירה 3-3½ חדרים

דירות למכירה 4 חדרים ויותר

דרום

בראשל"צ בז'בוטינסקי 4 ק"א+ מעלית מסודרת "סיון נכסים" (20008) 03-941352

בבאר-יעקב במרכז דירות מפוארות 3+ 4+ 5 "בנטהאוזים" 03-9643048 (19735) 03-9650619

דירות למכירה 3-3½ חדרים

דירות למכירה 2-2½ חדרים

דירות גג

בראשל"צ 4+ גג+ חדר במערב מסודרת "סיון נכסים" 03-941352 (27884)

ביקוש דירות

דירות בשכ"ח

דירות מרוהטות

דירות בדמי-מפתח

עסקים

דרוש מומחה לגירים אוטומטיים כשותף בתנאים מצויינים 03-782098 לשלום (10635)

מחסנים

אולמות

חנויות

במרכז כפר-סבא, במרכז מסחרי, חנויות, משרדים. 03-5400064-5 (23367) 03-485932

משרדים

להשכרה/ למכירה באזור "מגדל" ובמרכז 350 "50 "ממון" 03-449614 (4876)

להשכרה 1300 מ"ר משרדים מקודרים, באזור הקריה לחברה רצינית "אופיר" (18034) 03-5463089

דרוש לרכישה בתל-אביב בנין משרדים 4000 מ"ר. יתכן גבס לשיפוץ. פלרום ובסיס (10252) 03-264625

מבני תעשיה

להשכרה מבנה כ-1000 מ"ר על 2 דונם אפשרות חצי מבנה מקום מרכזי מתאים למוסך 5051803 (18423)

למכירה 600 מ"ר. באזור התעשייה חולון+ שוכר (18355) 03-5591563

להשכרה בבתים 1700 מ"ר מבנה עצמאי 4.5 דולר "רשף נכסים" (10330) 03-5742777

מגרשים

בקרית-כורש למכירה לדו משפחתי "סיון נכסים" 03-941352 (לא בשבת) (20281)

הצעות עבודה

למוסך מסודר בנתניה דרוש פחח רכב מקצועי, שכר גבוה 053-342698 לפנות 053-610544 לנתנאל (12303)

[illegible]

למי-ומי פרדיין דרוש מלצר מקצועי למשרה מלאה לפנות (11616) 03-496115

קופאים/ות לשעות מפוצלות או 15.00-21.00 לת"א/ גבעתיים 03-371470 "א.נ.ת" (11564)

עובד בונדר מנוסה בחיווט מעגלי בונדר לחברת אלקטרוניקה גדולה בת"א. תנאים מצויינים "א.נ.ת" (11556) 03-371465

פועלי יצור למשמרות לעבודה מיידית בחולון/ פ"ת תנאים טובים 03-371465 "א.נ.ת" (11551)

מלחימות בעלות נסיון מעל שנתיים למשמרת שניה בת"א הסעות +שכר הולם להשבות אשדוד והמרכז "חבר" 03-5101420 למשה (10901)

עובדי יצור משוחררים טריים פרופיל 72+ למפעל בטחוני במרכז בשכר גבוה "חבר" שירותי כח אדם 03-5101420 למשה (10896)

קופאים/יות לרשתות השיווק: ת"א, רמת-אביב, ר"ג ופ"ת (10688) 03-286111

לקריירה: עובד למזנון (מקרופישים) רצוי רקע בצילום 03-5449848 (10244)

לשבועון קלדנית לסדר צלם רצוי ניסיון 03-384646 אילן, ג' 16.00-13.00 ד' 9.00-9.00 (9491)

פקידים/ות

לחברת ה.בלמוט בע"מ סניף ת"א דרוש/ה פקיד/ה מכירות ושרות. הדרישות: השכלה תיכונית, כושר ביצוע מכירות באמצעות הטלפון וקבלה הזמנות מלקוחות וקריאות שרות. אריזות, נימוס וסדר, לאחר שרות צבאי. המשרה כרוכה בהפעלת מחשב, ההזמנות והשרות (הכשרה והדרכה תינתן אצלנו) למשרה מלאה. 03-256461 ליוסי הרצוג (11587)

כתבניות עברית אנגלית מנוסות ידיעה בעיבוד תמלילים תנאים טובים 03-371465 "א.נ.ת" (11560)

לחברת "השמירה" חטיבת האלקטרוניקה פקיד/ה לרישום תנועות מלאי באמצעות מחשב, עדיפות למפ"ט/ית ולבעלי נסיון קודם. תנאים טובים למתאימים/ות (10933) 03-706181-2

לחברת "השמירה" חטיבת האלקטרוניקה ליד איצטדיון ר"ג פקידה לעבודות מזכירות במשרה מלאה. ידע בקיסי באנגלית, ידע בהדפסה הכרחי (10925) 03-706181-2

לסוכנות חברת סימנס ציוד רפואי דרושה פקידת השבונות למשרה מלאה 052-551251 (10897)

לקריירה: קלדנית מנוסה למשרה מעניינת בפתח תקוה 03-5449848 (10642)

לקריירה: קלדנית מנוסה למשרה בת"א (10631) 03-5449848

לקריירה: פקידות +הדפסה ע/ א' לעבודת משמרות בת"א (10610) 03-5449848

עובדי מחשב

עוזרות ומטפלות

לפנימיה לילדים עם שיתוק מוחין ופיגור בפ"ת 1.מטפלות בוקר אחה"צ. 2.משרות חלקיות 3.עובדת שבת 4.עובדת שרותים (15235) 03-790757

הלוח הכללי

[illegible]

מכוניות-ידיעות

הלוח הכללי ידיעות אחרונות הלוח הנפוץ ביותר

דבר ראשון בבוקר

חוק הזדמנות שווה בתעסוקה
תשמ"א 1981

לפי חוק זה אסור לסרב לקבל אדם לעבודה מחמת מינו או מחמת היותו נשוי או הורה, אלא אם אופיו או מהותו של התפקיד מונעים קבלתו של כל אחד מהמינים לעבודה הנדונה. המעבידים נדרשים לנהוג על פי החוק.

טבחים – קונדיטורים

גזירה/תפירה

הנהלת חשבונות

לחברת "השמירה" המגנת האלקטרוניקה, ליד איצטדיון ר"ג, דרושה מנהלת חשבונות ובניה לבולשת שירות. בוגרת תיכון עדיפות נסיון בה"נ ת ה"ש (10922) 03-706181-2

לייעוץ דרוש/ה עוזר/ת למנה"ח סוג 2 +ידע במחשב 03-379492 P.C. (10725)

טכנאים הנדסאים

מהנדס תעשיה וניהול – ידע ונסיון של שנתיים לפחות בתיכנות בשפת קובול. עבודה על מחשב HP 3000 דיגיטלי, VAX לעבודה ממושכת במפעל עתיר ידע, באזור הרצליה, שכר הולם למתאימים. "מנפאואר" בן-יהודה 12 ת"א, א'–ה' 08.00 – 14.00 (10750) 03-296877

שרטוט וגרפיקה

חשמל ואלקטרוניקה

עובדי יהלומים

דרוש פועל ברלנד למעלה למטה לנוטזי אבני משקל, אפשרות בתוך זמני 03-5715680 (10678)

ספרים/ות

נגרים

נהגים

מחסנאים

מפ"ט +רישיון ב' לחברת אלקטרוניקה גדולה בת"א תנאים טובים "א.ו.ת" (11552) 03-371465

מחסנאים סבניים רצוי, בוגרי קורס מפעים וידע במחשב למפעלים ברחובות, ת"א, יבנה וראשל"צ 03-286111 (10663) 03-9659733

מחסנאים מנוסים (רצוי נסיון על מלגזה) לחולון. (10434) 03-5449848

מזכירים/ות

לקסטרו מודל מוכרות צעירות הופעה נאה ומודעה לאופנה אפשרי לסטודנטיות 03-814424-5-6 לישראל (11599)

לקסטרו־מודל מוכרת בכירה, צעירה ובעלת הופעה נאה 03-814424-5-6 לגבי (11001)

סוכנים – מקדמי מכירות

מקדם מכירות ארצי, מנוסה בתחום סיגריות/ מזון/ משקאות הכרחי: רשיון נהיגה, ידיעת עברית אנגלית מעולה "א.ו.ת" 03-371465 (10831)

דרוש סוכן +רכב למפעל להלבשה ספורטיבית באזור המרכז (10639) 03-820060

מפעילי ציוד מכני

פועלים/ות

עובדי נקיון

למוסך דרושה עובדת ניקיון לחנות, משרה מלאה, כל התנאים הסוציאליים (10991) 03-337725

עובדי מתכת

מסגר מנוסה נסיון בריתוך לעבודה קבועה מיידית ביהוד/ נס־ציונה תנאים טובים "א.ו.ת" 03-371465 (11555)

מסגר רתך נסיון בארגון או CO_2 לחולון, ת"א תנאים מצויינים "א.ו.ת" (11553) 03-371465

מסגרים/ רתכים מתחילים ומנוסים למפעלים בראשל"צ ורמה"ש 03-286111 (10640) 03-9659733

עובדי מוסך

שומרים

שליחים

מכוניות

ב(הנחות) טרנזיטים +טנדרים פג'ו +סובארו +פרטיות (באחריות) "רכב ישראלי" 03-825718, 03-825666 במקום מכירת מנועים משופצים, באחריות. (10477)

אאודי

אוטוביאנקי

אוסטין

אופל

אלפא רומיאו

אמריקאיות

ב.מ.וו.

דייהטסו

דלתא

וולבו

לנצ'יה

מיני מינור

מסחריות

למכירה מיידית מאק R.600, דגם 1973 מורשה למערבל בטון להתקשר 03-5365190 (10982) 03-5365298

מרצדס

סובארו

לאספקה מיידית!!! 1988 סובארו 1600 1800+ מפוארות!!! 03-447924 03-442832 (10664)

טלבוט

טנדרים

שברולט קפריס 1988 בדגם חדשה, 0 ק"מ, מסירה מיידית. אפשרות התלפה 03-5612554 03-457602 ובערב (10218) 052-448549

סוזוקי

סוסיתא

סיאט

פיאט

לאספקה 1988 מיידית ב"אל 1600!!! ת"א 03-5440104 03-5440799 חולון: 03-235608 03-848729 03-848444 (9494)

סיטרואן

פולקסווגן

פורד

פיג'ו

רנו

השכרת רכב

חילופי רכב משומשים

ציוד לרכב

רוצים לקנות

רהיטים

מקררים

וידיאו טייפ

מכונות כתיבה

חיות בית

כלי נגינה

הלוואות

אשראי נמיזה 76 ש"ח ל־1200 ש"ח לשכירים ללא ערבים "חבות בע"מ" תל-אביב, אלנבי 17, 03-660341 (12433)

הלוואה: אצלנו תקבל אותה בבייק עד 36 תשלומים לא צמודים!!! ע.נ.ת בע"מ 03-450302 (10644) 03-5464012

טיולים

ריפוי והדרכה

ציפוי אמבטיות

קופות רושמות

שונות

הכרויות

דבר עתון לאנשים מבינים

הלוח הכללי | ידיעות אחרונות | הלוח הנפוץ ביותר | דבר ראשון בבוקר

למפעל קוסמטיקה
דרושה
פקידה
שליטה מלאה באנגלית רצוי שפת־אם וידע בעברית, נסיון בעבודת מזכירות ונסיון בהדפסה ובמעבד תמלילים ונסיון בתהליכי יבוא ויצוא, עצמאות בעבודה.
לפנות בכתב יד בצרוף קורות חיים לת.ד. 33030 ת"א

לסוכנות ביטוח בינארצית
לסניפה בחיפה
דרוש
בכיר
צעיר נמרץ בגיל 30–35
לתפקידי רכישה וניהול, בעל רשיון סוכן לביטוח אלמנטרי
תנאים טובים לאדם המתאים
נא לפנות בכתב יד בצירוף קורות חיים לת.ד. 14142 ת"א בציון „בכיר"
סודיות מובטחת

חניה | דירות | חיבה | עסקים | מגרשים | ירושלים | הצעות עבודה | מכוניות | מציעים לאביה | ריפוי והרזיה | שרותים | הכרזות

לאמישראגז חיפה דרוש/ה מנה"ח סוג 1־2 בעל/ת נסיון של שנה לפחות. עבודה מפוצלת. לפנות למר מרוז הנביאים 20 חיפה. (10971)

שם דבר בעתונות

אלקטרה
באלקטרה מחכה לך עבודה מלאת עניין ואתגרים, בחברה גדולה, המובילות בישראל במוצרי צריכה ובמערכות אלקטרומכניות. העניין שלך - הוא האתגר שלנו.

☆ **טכנאי מיזוג אוויר** (משרה 87/88)
להפעלת מערכות מיזוג אוויר מרכזיות. נדרש נסיון של 3 שנים בתחום.

☆ **טכנאי חשמל/ חשמלאי מוסמך** (משרה 3/88)
להפעלת מערכות פיקוד של מתקני מיזוג אויר מרכזיים.
נדרש ידע בפיקוד ובקרה.

המעוניינים יפנו טלפונית אל מר 9638451 או בכתב יד בצירוף קורות חיים תוך ציון מס' המשרה אל ת.ד. 4465 אלקטרה, ראשון לציון.

הנוחות שלך - האתגר שלנו

GENERAL ELECTRIC
דרוש
מהנדס חשמל
(זרם חזק)
לתפקיד מהנדס שיווק
☆ בעל ידע מוכח בין השאר במערכות הנע חשמליות, מנועים חשמליים, ציוד מיתוג וחלוקה במתח נמוך ובמתח גבוה
☆ שליטה מלאה באנגלית – חובה
☆ נסיון קודם בשיווק – יתרון
נא לפנות בכתב יד לג'נרל מהנדסים בע"מ ת.ד. 557 הרצליה 46105
סודיות מובטחת

דרושים לבאים עבודות השכל, חשמלאים ועוזרים עצמאים בעבודה לתאורת חוץ הגברת קול באזור המרכז. טלפון: 03-879612 ב־16:00 – 18:00

לחברת צוות בעיים דרוש **מנקה הלונות** + רשיון נהיגה. טל. 03-612086, 03-622959

להברה מובילה בענף האספקה
דרוש
סוכן חרוץ
בעל רכב מסחרי
נא לפנות בכתב לת.ד. 16158 ת"א עבור מס' 7
תנאים טובים למתאימים
סודיות מובטחת

LONDON
£ 2,000 PER MONTH
SALESMEN
If you are able to speak English, have a motor car, and have a good personality, we will teach you within 2 weeks to earn £400-500 every week. If you have sufficient capital (say £1000 Pounds) to find accommodation and a small motor car, we will re-imburse you your air fare, if you're successful.
Our company specializes in selling to homeowners security and insulation products.
NO EXPERIENCE NECESSARY, AS FULL TRAINING GIVEN.
Telephone Mr. Brandon, Tel Aviv, 286222 for an immediate interview, at the Tel Aviv Sheraton.

חבר
TYPISTS, W/P OPERATORS, DICTAPHONE TYPISTS!
To work convenient hours, to stop when you feel like it and yet to earn a top salary...
HEVER
Migdal Or Bld, 1 Ben-Yehuda St. Tel Aviv, Tel. 03-5101420, Haifa 04-663966, Jerusalem 02-234765

שידורים
טלוויזיה
חינוכית
09.00 עד כאן: חדשות קול ישראל, רצף דפי הטלטקסט.
09.05 שעת כושר.
09.15 עד סיפור: שלוש מתנות מאליהו הנביא.
09.25 רחוב סומסום. אביב הגיע פסח בא, אביב בטבע ותג הפסח ברחוב סומסום.
09.55 הרפתקאות בגן חיות (פרק 17) „אחלים אינם בוכים" – ג'ף דאוד הוא נער ממשפחה הרוסה, שהתקבל לעבוד כעוזר אצל אחד מעובדי הגן. הוא מאחר לפגישה הראשונה, ומעבידו כועס ומסתלק. בכעסו מתנקם ג'ף בחיות אשר בגן. כשמתגלה ה„עבריין", ונחשף עברו מנסים עובדי הגן לעזור לו.
10.20 ספורט לכן.
10.25 סוכן חשאי מ.ג.ל C.A.B (פרק 6), פרני מחלצת את קולין מהבור. הם מגלים מסמך הכתוב בכתב הרטומים ומנסים לפענחו, אך ללא הצלחה. אורח חדש מגיע בחנות, אורח מצרי בשם אנוואר. הוא מכריז על עצמו כעל ידידה של אמא. מופע ומספר לילדים סיפור־אגדה שהתרחש במצרים העתיקה.
10.45 זכוכית (פרק 3) צבע: שימוש בצבע בתעשיית הזכוכית מאפשר לחפכה למוצר קישוטי. המצרים הקדמונים והרומאים כבר יצרו מוצרי זכוכית צבעוניים. לשיא השימוש הגיעו בימי הביניים, בעיטור חלונות צבע של כנסיות.
11.10 קפטן קוק: מסעו של קפטן קוק לטוהיטי, ניו זילנד ואוסטרליה בראש משלחת מדעית שחקרה צמחייה, סיפוח חופים וניסתה גם לבדוק את המרחק של הירח מכדור הארץ.
14.00 עד כאן: חדשות קול ישראל, רצף דפי הטלטקסט.
14.05 סרט קולנוע „שיר מלדי", דני קיי במחזור רוכנסי על פרופסור תמים המסתבך בפלילים. בתפקידי אורח נגני הג'ז: בני גודמן, טומי דורסי ולואי ארמסטרונג.
15.40 שעת כושר.
16.00 פרפר נחמד: פסח בא, אורה ושבי חושבים שפסח זה „דודי", כי הרי עם סלומיה תהיה: שמחה רבה, אביב הגיע פסח בא.
16.25 רובוטריקים: סוף מלחמות הרובוטריקים בשקרניקים.
16.50 40 – עד כאן, מגזין טלטקסט יומי כולל מידע הסטורי, סיפורי רקע ומושאים מ־40 שנות מדינת ישראל.
17.00 ערב חדש.

כללית
17.30 אגב לחדשות – הפעם: „מכתבים".
18.00 התרוצצים – שם הפרק: 24 שעות". גוני חולם להיות זמר רוק. מרסל מעודד אותו ומציע את עצמו לזכות האמרגן (עברית־ערבית).
18.20 קשקש (סרט המנשה).
18.30 קיצור החדשות (ערבית).
18.32 המשושון הגדול בעולם (פרק 2) „חיים התיכון: יומן (עברית־עברית).
19.30 חדשות (ערבית).
20.00 מהדורות מבט.
20.02 1 יוסף מודי – שעשועונים.
20.30 כלבוטק.
21.00 מבט לחדשות.
21.30 השדרה שידות.
21.40 מבט שני.
22.20 שנה בחיים (פרק אחרון): חילדים פותשים את אליס – ידיהם של אבותם גז. הקרע ביחסים בין אן לגלן מביא אותם להחלטה להתגרש. סם וקיי מתחתנים (עברית־ערבית).
23.05 מסך אישי, אורח התכנית הפעם שר הכלכלה גד יעקובי.
23.45 פסוקו של יום – מבט אל לילה, חדשות הלילה.

ערוץ 2
בשפה צרפתית
18.30 „קוקובה – תאריה הלבר" (פרק עשרים ושמונה).
18.55 „המסיבה האדישה" (פרק תשיעי).
19.00 „צרפת עכשיו", הפעם: מחשב המספר את ההבנה בין חרשים־אילמים לבין עצמם. כן עוזר המחשב בשירותי הבנקאות.
19.15 „הרכבת המהירה" (סרט תיעודי) שירות רכבות חדש של ה־TGV, הרכבת המהירה, מקצר את זמן הנסיעה בכמחציה. הרכבת נוסעת במהירות של 380 קמ"ש.
19.30 „סרטים צרפתיים עכשיו" לקט של סרטים צרפתיים המוקרנים ברחבי העולם: 1. „מהלל אהבוד" – עם נסטסיה קינסקי, דאון חוטאנבלר וגשל פיקולי. סרטו של דאון דוויין. 2. „ספירלה", עם רישר בריי, קאלר טאבה; 3. „קומדיה", עם אלן סושון ודאון ברקין. סרטו של דאק דואיון; 4. „מעדון פנויים", סרטו של מישל לאנג; 5. „מכירת לחוף" עם ברנר זירוזה, קארולין סליה. סרטו של ברנר סטורה.
19.40 „פאבלו פיקאסו, צייר" – סרט תיעודי על חייו ויצירתו של האמן פאבלו פיקאסו. במשך כשבעה שנים יצר פיקאסו יצירות בטכניקות רבות ומגוונות והיה בין מייסדי זרם הקוביזם.
21.00 „התגייה של האטלנטי" – בסיס על הארקיונים האטלנטיס, שהתחיל ברוח קלילה ועליזה, נחשפות הבדידות, הזרות, התחשבות והתקפנות הסמויות ביחסים בין בני אז (סרט המנשה).
21.30 „גבדי" (פרק אחרון) – ב־15 ביולי 1870 פורצת מלחמה בין צרפת לבין פרוסיה. נגה „בעלמה" לבטה חודשים וכמעט נשכחת. היא חוזרת לפריז כדי לטפל בבטה החולה, אך הוא מת יום לאחר שובה, והיא נדבקת במחלתו. מכריה לשעבר מבקרים אותה, וכל מחזריה מאשימים אותה בביאוש. סופה הטראגי של נגה הולך וקרב.

המזרח התיכון
13.30 חיים אחרים (סידרה); 14.00 מועדון 700; 14.30 התעמלות; 15.00 ילדי ההתבוננות (מצוייר); 15.30 חבית המופף (מצוייר); 16.00 שכני הסלעים (תכנית לילדים); 16.30 סרט „אבוט וקוסטלו פוגשים את ד"ר ג'ייקל ומיסטר הייד"; 18.00 נסיעה בחלל (דמיוני); 19.00 חדשות ערבית; 19.30 חדשות אנגלית; 20.00 צוות לעניין (פעולה); 21.00 מקגייור (סוכן חשאי); 22.00 זאב מעופף (פעולה); 23.00 מועדון 700; 23.30 חיים אחרים (סידרה).

ירדנית
15.50 סרטים מצויירים (ער' 1); 16.40 רחוב סומסום – (ערבית, ער' 1); 17.10 ספיריט ביי – סידרה לילדים (אנגלית, ער' 1); 18.00 סידרה (צרפתית); 18.10 כדורסל אמריקאי (ער' 1); 19.00 חדשות בצרפתית; 19.30 חדשות בעברית; 20.30 אין כמו הבית (קומדיה אנגלית); 21.10 היכון הגלם (סידרה דוקומנטרית על מבצעי פעולות מסוכנות בסרטים במקום השחקנים); 22.00 חדשות באנגלית; 22.10 רצח במשיכת קולמוס (מתח אמריקאי עם השחקנית אנג'לה לנסבורי); 23.10 שלושה בדירה (קומדיה אמריקאית).

רדיו
קול המוסיקה
07.07 בהאזנה נינוחה – שטולצל: 10 פחולות; מוצרט: קונצ'רטו ברה מז'ור, לכנור ותזמורת, ק. 218; ביזה: סויטה מס' 2 „הנערה מארל"; צ'ייקובסקי: הסויטה „אגם הברבורים"; פרמאן: „תמונות ילדות".
09.00 קונצרט בוקר – שוברט: פנטסיה בדו מג'ור; בארבר: אדאג'ו לכלי קשת; מוזר־וילאמוס: „העפרוני המרקיע"; סרנדה לכנור ולתזמורת; סואר פרנק: סונטה בלה מג'ור, אופוס 6; סיבליוס: „הברבור מטואונלה", מאסה סימפונית; דבוז'ק: קונצ'רטו בסי מינור, לצ'לו ולתזמורת; צ'ייקובסקי: סימפוניה מספר 4, בפה מינור.
11.57 פינת השיר – משירי יעקב אורלנד.
12.00 מן הסריטה – מוצרט: שלישייה לקלרינט, ויאולה ופסנתר; ברהמס: הסונטה לקלרינט וכלי קשת.
13.05 בהאזנה נינוחה – מוצרט: 5 מנואטים ק. 461; ברוסיני: וריאציות על שיר של מוצרט; היידן: סימפוניה מס. 48; מנדלסון: 5 קטעים למקהלה; דבוז'ק: המוסיקה לכלי קשת אופ. 97; בטהובן: סימפוניה מס. 8 (ג'ון תיים).
15.00 מוסיקה צעירה – נגינת האנבנ אוריאל שחל – הנדל: סונטה בסול מינור; ק"ן שאמפ: סונטה אופ. 166 לאבוב ופסנתר. שמעון שחל: קונצ'רטו מס. 2 לאבוב.
16.00 מאולמי הקונצרטים שלנו – התזמורת הקאמרית של ירושלים / דראור וילקוביץ' / גלעד, מישורי – אלבינוני: סונטה לכלי קשת; מוצרט: קונצ'רטו למפתנר וחז. ק. 271; צבי אבני: „תפילה"; גריג: סוויטת „הולברג".
17.30 קולות – דיטריך פישר דיסקאו / הרסוקרזיל (שירי בטהובן).
18.00 מבחר התקליטים.
19.00 פניני אופרה – האופרה של האלמוה – לואה. לקט קטעים מתוך האופרות „חכלה המכורה" מאת סמטאנה, „מירי" מאת מוט, „כרמן", של ביזה, „סיבולט" מאת הנדל, „אגיל טרובאטוריה" מאת ורדי, ועוד (בהשתתפות זמרים, תזמורת בניצוח רובר בלואה, לאחרים).
20.05 אינטרלוד.
20.30 מאולמי הקונצרטים שלנו – התזמורת הקאמרית הישראלית מנצח: ז'אן פרנסואה פאייאר, סולן: יאנוש שטרקר – צ'לו. ראמו: סוויטה מתוך הבלט התוראי „איי הודו ואנצילים"; צ'ייקובסקי: וריאציות רוקוקו אופ. 33; רוסל: סינפונייטה לתזמורת כלי־קשת אופ. 52; מוצרט: דיברטימנטו מס. 11 ק. 251.
22.30 ג'ז קלאסי.
23.00 מחזורי יצירות – י.ב. באך: מוסיקה קאמרית וסולו; היידן: סימפוניות.

רשת ב'
18.06 אצבע על הדופק – ענייני בריאות ורפואה.
19.35 עלום חדש – האדם והסביבה.
20.05 פרקי חזנות „בבקשתך" – מזמור שיר.
22.05 „שוקסטול".
00.15 לנאווה בחלום – שירים לסיום של יום.

רשת ג'
18.06 מקום בבמות – מגוון הפזמונים הישראלים.
21.05 אדום עתיק – שירים עולה וחוזה ליום.
23.05 פניני ג'ז – „שירה" ורשאי הג'ז הבין אירופי: הג'ז בירושלים – משתתפים: אמנים ישראלים וסולן אורח מצרפת המסטרץ מרסיאל סולאל.

רשת א'
15.30 האוניברסיטה הפתוחה – „מבוא למוסיקה ולדרכי האזנה" והפעם: „משקל ומקצב".

14.05 מועדון שעון הזהב – מעולמו של האדם המבוגר.
17.10 צבעי הקשת – „שירים ממורח אירופה".
22.05 שנים יחד וכל אחד לחוד.

גלי צה"ל
10.55 לא סמים – פינה יומית מאוחרת על המלחמה בסמים.
18.05 שעה קלה על כלכלה.
18.45 חמש עשרה קטנות.

צה"ל 1
19.05 ספרא וסייפא – ענייני ספרות צבאית.
19.50 פינה חמה לבבי.
20.05 בעיקר מוסיקה – המכללה המוסיקלית המשודרת „יסודות החזרה של המוסיקה".
21.30 אוניברסיטה משודרת – מבוא לתולדות המתמטיקה – ארכימדס מסירקוזה.
22.55 לא סמים – פינה יומית מאוחרת על המלחמה בסמים. (ש.ת)
23.55 שיחת הגות – עם המשפטנית ד"ר יהודית היבנר.

צה"ל 2
19.05 שלישה ומוצלח.
20.05 צה"ל 8.
21.57 הודעות לחיילים.
22.05 הפסקת עשר.
23.05 קול הג'ז הזה.

שידורים קבועים
קול המוסיקה
06.02 צלילי בוקר.
20.27 פינת השיר.
23.58 פרטים על התכנית.

רשת א'
06.00 שידורים לעולים.
07.30 רדיו קל.
08.05 חוזה.
14.06 בראש צעיר.
18.06 מנחת ערב.
19.20 פרקי היום בתנ"ך.
19.30 שידורים לעולים.

רשת ב'
06.00 שמע ישראל.
06.04 סקירות מאמרי העתונות.
06.10 התעמלות בוקר.
6.20 הודעות
06.53 אור ירוק.
06.57 רגע של עברית.
07.00 הבוקר הזה.
08.05 עושים עניין.
09.05 ביקור בית
10.05 כל צבעי הרשת.
11.50 פינת הסודעה הקטנה.
12.10 „אנא בבי".
12.50 מה נשמע.
13.05 בחצי היום.
14.06 לראות או לא לראות.
14.30 בת צחוק.
16.05 יומן כלכלה.
16.30 על מסטרים ואנשים.
18.45 היום בספורט.
19.00 היום הזה.
22.58 רגע של עברית.
00.05 יומן חצות.

רשת ג'
06.04 בהורה לאושר.
07.07 שיר בבוקר בבוקר.
09.05 גימלים.
10.05 דברים טובים.
11.05 שבועים מי ידוע.
12.05 אהבה יומיומית.
13.05 רק בימי חול.
14.05 לי ולך שיר וברכה.
15.05 חדש חדש ומחודש.
16.05 הצגה יומית.

גלי צה"ל
05.45 פרקי אבות.
05.55 באופן מילולי – פינתו של אבשלום קור.
06.05 אוניברסיטה משודרת.
06.30 פוקחים עין.
07.07 שבע אפס שבע.
08.00 בוקר טוב ישראל.
09.05 על הבוקר.
10.05 שעה עם אורלי יניב.
11.05 נכון לעכשיו.
13.05 זו רה יומי.
14.05 פגישה יומית.
15.05 שירים לזה.
16.05 ארבע אחר הצהרים.
16.54 באופן מילולי.
17.00 ערב טוב ישראל.
18.55 הודעות לחיילים.
19.00 מבזק ידיעות.
21.00 מבט לחדשות.
22.05 על הדבש ועלא כיפק.
23.05 עשרים וארבע היום שהיה.
00.05 ציפורי לילה.
02.00 לא רוצים לישון.
05.05 צלילי בוקר.

הודעה ללקוחותינו
עידכון שעורי הריבית בפר"י
1. החל מיום ד' 30.3.88 ישתנו שעורי הריבית בפר"י לעסקות קיימות עפ"י המפורט להלן:

היתרה שקלים חדשים	% ריבית שנתית נומינלית	% ריבית שנתית מתואמת
מ־50 עד 9,999	9.00	9.41
מ־10,000 עד 49,999	10.00	10.51
מ־50,000 עד 99,999	11.00	11.61
מ־100,000 ומעלה	11.50	12.17

2. שינוי ביתרת הפר"י (מעבר ממדרגה למדרגה) יגרום לשינוי הריבית בהתאם.
3. הודעה זו מתפרסמת במקום הודעות אישיות ללקוחות.
4. פרטים נוספים ניתן לקבל בסניפי הבנק.

בנק הפועלים

חוק התכנון והבניה תשכ"ה 1965
הועדה המקומית לתכנון ולבניה תל־אביב־יפו
הודעה לפי סעיף 149 לחוק התכנון והבניה תשכ"ה 1965
הרינו מודיעים בזאת כי הוגשה לועדה המקומית לתכנון ולבניה תל־אביב־יפו בקשה ליתן אישור להקלה להעברת אחוזים מקומה לקומה ברחוב ברק מס 18 גוש 6336 חלקה 213.
תיק בנין 2/888–018.
בקשה מס. 880176.
בעל קרקע או בנין או המחזיק בהם שיש לו התנגדות להוצאת ההיתר אשר הנ"ל במקום זה רשאי להגיש לועדה המקומית לתכנון ולבניה תל־אביב־יפו, שד' בן גוריון 68, את התנגדותו המנומקת ולציין כתובתו המדוייקת והטלפון.
ההתנגדויות תתקבלנה במשך 14 יום מתאריך פרסום מודעה זו ותובאנה לדיון בפני הועדה הנ"ל.
י. כספי
סגן ראש העיריה
יו"ר הועדה המקומית לתכנון ולבניה תל־אביב־יפו

חברת מבני תעשיה בע"מ
הודעה בדבר אסיפה כללית יוצאת מן הכלל

הכל אותו דבר אבל...
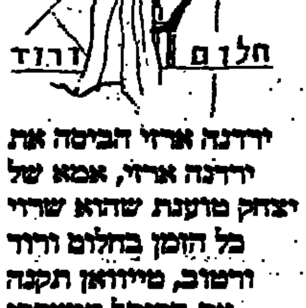

ירדנה אריזי הביטה את ירדנה אריזי, אמא של יצחק מוענת שהוא שורדי כל הזמן בחלום ורוד ורטוב, מיירואן תקנה את הכותל המערבי ומרומסלדוף ישתתף בהצבעה על התקציב
לא מאמינים שכל זה אמת?
הציצו מחר־בי
דבר שאדי
(ובו גם הגדה מיוחדת למתפללי דבר אחר)
עם: דני קרמן, שלמה ניצן, יאיר גרבוז, אהרל'ה שמי, איציק בן־נר, סמרל, אביב אלחסיד, תומר קורמן וכל שאר הרשעים, החכמים, התמימים ויודעי השאול

אתה תדאג להתקשר אני אדאג לשאר.
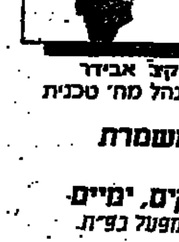
יעקב אבידר
מנהל מח' טכנית
אני ועוזרי נדאג שתקבל מקום עבודה שמתאים לך. שתהיה מרוצה בו יום יום. מילה שלי!
◆ **מלחימות מנוסות למשמרת שניה** - למפעל בת"א.
◆ **מכונאי מטוסים, טנקים, ימיים** - לעבודה בשלוש משמרות במפעל בפ"ת.
◆ **מבקרות איכות במיקרוסקופ** למפעל בחולון. פרופיל 72 ומעלה.
◆ **הנדסאי/טכנאי בניין קונסטרוקציה** לחישובי כמויות בשרטוט.
◆ **מסגרים/רתכים** - נסיון מעל שלוש שנים, ידע בקריאת שרטוט, פרופיל 72 ומעלה.
◆ **מבלטנים בוגרי בתי"ס מקצועיים** למפעל בחולון במרכז, פרופיל 72 ומעלה.
◆ **מכונאי אחזקה** נסיון בתעשיה התמחות במכונות אריזה בת"א ובפ"ת.
המחלקה הטכנית
חבר
חברה לשרותי כח אדם.
ת"א, בנין מגדלור, בן יהודה 1
טל: 03-5101420
• העבודה במקום מילואים, ת. שכר והמלצות
• שעות הקבלה 08.00-18.30
לעבוד בחבר - להרגיש בבית

(אריאלה ראובני). – יש להפריד בין נושאים רפואיים לבין פוליטיקה, אמר אתמול רופא ערבי מעזה, ד"ר מחמוד סלמה, ראש שירותי הבריאות ברצועה ואחראי על בית החולים בחאן יוניס ובית החולים "שפעה" בעזה שבא אתמול לחיפה כדי להשתתף בכינוס הבין־לאומי ה־10 של המרכז לשתילת מיפרקים הנערך בבית הלוחם. עימו באו רופא נוסף מעזה, ד"ר נביל א־שאווה, המתמחה באורטופדיה במרכז שיבא בתל השומר, ורופא משכם ד"ר מחמוד פקי, ראש מחלקת האורטופדיה בבית החולים "רפידיה". שלושת הרופאים ספרו כי איש לא ניסה למנוע בעדם מלהשתתף. בכינוס, הנערך ביוזמת המכון לאורטופדיה של בית החולים רוטשילד בחיפה בראשותו של ד"ר ד. מנדס, משתתפים עשרות רופאים ומדענים מישראל ו־15 מדענים מתשע ארצות. במרכז הדיונים יהיו החידושים האחרונים בכירורגיה אורטופדית, טיפול במחלות ראומטיות אונקולוגיות של מיפרקי הירך, הברך והכתף. ד"ר פקי אמר כי בתום הדיונים של היום הראשון עליו לחזור לשכם שכן אסור לו ללון מחוץ לעירו. יתכן שהבוקר יחזור. הוא הביע צער על שבעקבות האירועים בשטחים נותק הקשר בין "רוטשילד" ל"רפידיה" אשר במסגרתו נשלחו רופאים ערביים להשתלמות בחיפה. הוא גילה כי כ־80 אחוז מהחולים המאושפזים במחלקות הכירורגית והאורטופדית ב"רפידיה" נפגעו בהמהומות. ד"ר סלמה גילה כי כ־30 רופאי משפחה מעזה משתלמים בשנה האחרונה בבית החולים סורוקה וקבוצת רופאים משתלמת בתל השומר. באוגוסט הקרוב תיפתח ב"שפעה" מחלקה כירורגית עם 46 מיטות. שלושת הרופאים הערביים עמדו לסייר בחיפה בהזמנתו של ראש העיריה אריה גוראל. כאן הוא (מימין) משוחח עם השלושה (מימין לשמאל): הד"ר פקי, סלמה, שאווה בקבלת פנים

(צילום: פול מלינג־ישראל סאן)

נמחקה תביעה לאיסור חיבור למכשיר החייאה

(ע).– תביעתו של תושב בת ים, שלקה במחלת שרירים קשה, למנוע חיבורו למכשור החייאה שהופנתה נגד בתי החולים איכילוב ולפסון וכן נגד היועץ המשפטי לממשלה, נמחקה אתמול בבית המשפט המחוזי בתל אביב.

התביעה הוגשה בדרך של המרצת פתיחה על ידי שמעון נחאיסי (32) וכן "האגודה למען זכות האדם על חייו".

בתצהיר נגדי שהגיש לבית המשפט פרופ' עמוס קורצ'ין, מנהל מחלקת עצבים באיכילוב, נאמר כי התערבות בית המשפט בשלב הנוכחי אינה מוצדקת ועלולה לשבש את מערך יחסי רופא־חולה בפרשה זו. על פי החוק והמשפט, מציין פרופ' קורצ'ין, יכול טיפול רפואי להינתן רק על סמך הסכמה מודעת של המטופל או בא כוחו. לפיכך ברור שלא ייתכן לתת טיפול רפואי מהסוג הנדון למרות התנגדות המטופל לטיפול.

מנהל המחלקה קבע עוד כי מצבו של נחאיסי אינו חמור, אלא בינוני עד קל, ובשלב הנוכחי אין מדובר בחיבורו למכשירי החייאה מלאכותיים.

בעקבות חוות דעת זו הודיע אתמול בא כוח התובעים על ביטול התובענה.

עובדים ב"כור" מוותרים על חמישה אחוזים משכרם

מאת חיים ביאור
סופר "דבר"

הוועד הארצי של העובדים שאינם פועלי ייצור ב"כור" החליט אתמול ברוב קולות להסכים להצעת ההנהלה לוותר על חמישה אחוזים משכרם.

ועד זה מייצג כ־9,000 פקידים, מהנדסים, הנדסאים, טכנאים ועובדים חודשיים מתוך 19,000 עובדי הקונצרן, לא כולל "תדיראן" ו"אליאנס".

יו"ר מזכירות הוועד, אריה סירוטה, שהציע להסכים לוויתור, אמר שאסור לעובדי "כור" לטמון את ראשם בחול. לדבריו, התעשיה כולה במשבר וכך גם "כור", ש־85 אחוז מפעילותו מבוססים על תעשיה. הוא ציין שבחלק מהמפעלים שורש הבעיה הוא כישלון ניהולי.

יצויין שדרישת ההנהלה של הקונצרן לוותר על חלק מהשכר עדיין לא קיבלה את הסכמת הוועדים המייצגים את פועלי הייצור בקונצרן. ועדים אלה, שהתכנסו בשבוע שעבר, התפזרו בתום דיון סוער ללא קבלת החלטה עקב חילוקי דעות בסוגיה זו.

ב"כור" מדגישים שהוויתור על חמשת האחוזים לא יכלול עובדים ששכרם ברוטו קטן מ־1,100 שקל. עוד נמסר כי הוויתור לא יפגע בהפרשות לקרנות ההשתלמות והפנסיה. סכום הוויתור הוא למעשה הלוואה של העובדים לקונצרן, שתוחזר להם בעוד שנתיים.

נוסף על קיצוץ בשיעור חמישה אחוזים נדרשים עובדי "כור" להסכים לקיצוץ בהיקף הסבסוד של ארוחותיהם במפעלים ולדחייה נוספת של תשלומי קרן הוסכון ל־10 חודשים.

"בכוח המחשבה והדמיון אפשר להילחם בסרטן"

מאת דנקה הרניש, סופרת "דבר"

ביחידה הפסיכו־אונקולוגית במרכז הרפואי "הדסה"־עין כרם הופעלה באחרונה סדנה לטיפולים קבוצתיים לחולי סרטן, שבמהלכה מקבלים החולים כלים וטכניקות שונות להתמודדות עם הבעיות הנפשיות והפיסיות של המחלה. הטיפול בשיטה זו נהוג בארה"ב.

הפסיכו־אונקולוגית ד"ר לאה ביידר מסבירה כי במסגרת של שישה מפגשים לומדים המשתתפים לסגל לעצמם הרגלי הרפייה ורגיעה, הממתנים את החרדה והמתח. בכל מפגש לומדים החולים להכיר חלק אחר בגופם. הם לומדים כי גופם אינו תלוי ברופא או בטיפולים השונים אלא בראש ובראשונה במחשבות ובמוטיבציה של עצמם. לדברי ד"ר ביידר, המדריכה והאחראית על הקבוצות, בכוח המחשבה והדמיון אפשר להילחם במחלה.

בסיום הסדנה מקבל כל משתתף קלטת הכוללת הנחיות לתרגול־בית. עד כה נערכו שלוש סדנאות ולדברי ד"ר ביידר התוצאות מעודדות.

חולי סרטן סובלים בשלבי המחלה השונים מתופעות לוואי, בין השאר בחילות, הקאות, תשישות וכאבים. כמו כן מתח וחרדה. רבים ממסיימי הסדנאות מצליחים בעזרת הטכניקות שרכשו להתגבר על תופעות הלוואי.

נדחתה תביעת אליהו להשעות את החכמיים מניהול "הפניקס"

(ע). – תביעתו של איש הביטוח שלמה אליהו להשעות את מנהלי חברת "הפניקס הישראלי", דוד חכמי ובנו יוסף, נדחתה אתמול בבית המשפט המחוזי בתל־אביב.

בבקשה שהגישה חברת "נכסי שלמה אליהו" לבית המשפט נאמר כי היא מחזיקה יותר מ־25 אחוז מהון המניות של "הפניקס" אשר, לטענת המבקש, מתנהלת תוך קיפוחה של חברת "אליהו". דוד חכמי הוא יו"ר מועצת המנהלים של "הפניקס", ובנו יוסף מנכ"ל החברה. הם מחזיקים ביותר מ־50 אחוז ממניות חברה זו אשר עברה זעזועים עקב התמוטטות החברה הפיננסית פ.י.ט. שמחצית ממניותיה היו בשליטת חכמי.

במארס 1986 ברחו מהארץ סלנס ובליק, שהיו דירקטורים בפ.י.ט. והותירו אותה בחובות של מיליוני דולרים. מפרקי פ.י.ט. הגישו מאוחר יותר בקשה לבית המשפט נגד החכמיים בטענה שהם, יחד עם סלנס ובליק, ביצעו מעשי מרמה ושחיתות בניהול פ.י.ט. בגזלם כספים של החברה מעסקאות שונות. המפרקים טוענים כי החכמיים ו"הפניקס" אחראים גם למעשיהם של סלנס ובליק ותובעים להחזיר לפ.י.ט. 128 מיליון דולר.

עתה בקשה חברת "אליהו" שבית המשפט יורה על השעייתם של החכמיים מניהול "הפניקס" והרחקתם ממשרדי חברה זו עד שיוכרע גורל הנושאים שהועלו בתביעת מפרקי פ.י.ט. "אליהו" הבהירה כי אינה טוענת שהחכמיים ביצעו את המעשים המיוחסים להם בתביעת המפרקים, אולם המשך פעילותם ב"הפניקס", מונעת אפשרות של חקירה ממשית ואמיתית בתוך החברה. כן נטען בבקשה שחברת "אליהו" מקופחת בכל הפרשה וכי "יש לנתק את הדימוי שהיה חכמי הם הפניקס".

בסיכומם של החכמיים התנגדו לבקשה בטענה שאין לה על מה לסמוך כל עוד לא הוכח דבר פסול נגדם. לטענתם הוגשה הבקשה שלא בתום לב משום ששלמה אליהו, השולט ב"אליהו", הוא גם בעלים ושולט בחברת "הפניקס" ומטרתו להכנס להנהלה.

השופט ישי לויט דחה, כאמור, את בקשת "אליהו" בקבעו כי לא הוכח דבר שיצדיק בשלב זה התערבות בית המשפט בסוגיית הנהלה. "אין בפני שמץ של ראיה למעשה פסול כלשהו של ה"ה חכמי בניהול ענייני הפניקס, אשר גרם לקיפוחה של חברת אליהו".

השופט הוסיף כי לא הוכחה פגיעה כלשהי בעסקי "הפניקס" כתוצאה מהגשת תביעת המפרקים של פ.י.ט. והטענות שהועלו בה נגד החכמיים. "לא הוכח שה"ה חכמי נטלו כספי מפ.י.ט. בכלל, ולא כספים מהפניקס שהיתה זכאית לקבלם בפרט. לא הוכחה ירידת שווי מניות הפניקס", פסק השופט, וחייב את "אליהו" לשלם הוצאות משפט בסך 3,000 שקל.

עובדים באל על שוקלים החרמת הרמת כוסית עם המנכ"ל הרלב

מאת אריה אגיד
סופר "דבר"

עובדים באל על שוקלים החרמת טקס הרמת הכוסית עם ההנהלה לקראת החג במחאה על ההתקפה החריפה של המנכ"ל רפאל הרלב עליהם בקשר לפרסומים על התקלות האחרונות במטוסי החברה.

רמז להחרמת הטקס נמצא בהודעה שפרסמה אתמול נציגות העובדים. נאמר בין השאר: "ביום חמישי הקרוב (מחרתיים) עורך המנכ"ל הרמת כוסית לעובדים. אין אנו מרגישים שותפים לשמחת החג, שמפגינה ההנהלה, אף שהיינו רוצים להרגיש כך".

באיגרת לעובדים, שפרסם המנכ"ל הרלב שלשום, נאמר בין השאר כי "מידע בדוק האמין מצביע על כך, שהפרסום (בדבר התקלות האחרונות) הינו מגמתי ואינו נובע מתום־לב גרידא. המגמתיות היא גם מצד עובד או עובדים באל על, המוסרים את המידע לעיתונאים במגמה לפגוע בהנהלת החברה, ובמקרים מסויימים גם מצד העיתונאים, שפרסמו זאת כדי 'לנקום' במישהו מאנשי אל על שהיה להם (לעיתונאים) דין ודברים עמו". דברים דומים, אם כי פחות בוטים כלפי העיתונאים, אמר הרלב גם במסיבת העיתונאים שקיים שלשום.

בתגובה על דבריו באיגרת ובמסיבת העיתונאים קובעת נציגות העובדים "שנושא הליקויים, המתגלים לאחרונה במטוסי החברה, נובע ממדיניות כושלת של ההנהלה הבכירה. מדיניות זו מטילה עומס כבד מעל ומעבר על מערך התחזוקה, אשר סובל משחיקה ומחסור משווע בכח אדם. לנגד עיני ההנהלה עומד קיום לוח־הטיסות כשיקול עליון. דבר זה, מטבע הדברים, הופך קיום רמה נאותה של תחזוקה לדבר קשה וכמעט בלתי אפשרי והתוצאה הסופית היא, שהמטוסים יוצאים לטיסות עם ליקויים מצטברים... התקלות, שדווחו בעיתונות, הן תוצאה של אי־קיום הוראות היצרן, כפי שמתבטא בבדיקת מינהל התעופה האזרחית (בפרשת הקברניט) ואין אלה תקלות שוליות. מוטב למנכ"ל שבמקום לאמץ מדיניות של עריפת ראשים, יעשה בדק בית ובחינה מחודשת של מצב כח האדם בחברה בכלל ובתחזוקה בפרט".

★ הסכם עבודה אחיד לפועלי ממגורות "דגון" נחתם אתמול. משה ורטמן, מזכיר מועצת פועלי חיפה, אמר בטקס כי מפעלי דגון מהווים פריצת דרך בתחום יחסי העבודה ובדרך של חיים משותפים בין העובדים וההסתדרות.

בקיצור

★ חברת ארקיע מעבירה לתעשיה האווירית את תחזוקת ארבעת מטוסי הבואינג 707 שהיא מפעילה. מנכ"ל התעשיה האווירית משה קרת הביע תקוה כי בעקבות ארקיע יבואו חברות נוספות. הסכם על מסירת תחזוקת הבואינגים של ארקיע לחטיבת הבדק לחמש שנים נחתם אתמול. שווי העסקה 13 מיליון דולר. על־פי ההסכם תשא התעשיה האווירית באחריות הכוללת לתחזוקת המטוסים.

★ 8.8 מיליון דולר יושקעו במרכז הקניות החדש "קניותר" שחברת "כלל־נדל"ן" ומשקיעים דרום־אמריקאים וישראליים החלו בהקמתו במבואותיה הצפוניים של נס ציונה. בטקס הנחת אבן הפינה שנערך אתמול באתר נמסר כי הוא ישתרע על 14,000 מ"ר עם חנייה ל־600 כלי רכב. הוא יכלול גם בתי קולנוע ומשטח החלקה על קרח (250 מ"ר). בעוד כחודש יוחל בשיווק הפרוייקט במחיר 45 דולר למ"ר.

בי"ד הפקיע סמכות ועד כבאים עקב "עיצומים לא חוקיים"

(ע). – בית הדין האזורי לעבודה בחיפה הפקיע, בהחלטה חסרת תקדים, את סמכותו של ועד הכבאים בחיפה להוסיף ולפעול ולתת הוראות לכבאים בהקשר לסדרי העבודה.

כתב עתי"ם בחיפה, מאיר שושני, מוסר כי איגוד ערים איזור חיפה ושירותי כבאות עתר לבית הדין נגד חברי הוועד, ההסתדרות ומועצת פועלי חיפה לאחר שהכבאים חידשו ב־13 במארס את העיצומים על פי הוראות הוועד.

בא כוח האיגוד טען כי בית הדין ציווה עוד בתחילת דצמבר אשתקד על הכבאים, שנקטו עיצומים, לחזור לעבודה סדירה. במקביל, הסכימו הצדדים, החלוקים בקשר לתנאי עבודתם, לפתוח בהליכים ובמשא ומתן ליישוב הסכסוך בתיווך מרכז השלטון המקומי.

כתב עתי"ם מציין כי ב־11 במארס נקבעה ישיבה במרכז השלטון המקומי, אך הוועד שלח מברק־בקשה לדחיית הדיון ויומיים לאחר מכן הפיץ בין העובדים כרוז שבו הכריזו הכבאים על עיצומים והפעלת תחנות הכיבוי במתכונת שבת.

הוועד הורה לעובדים לא לבצע כל עבודה למעט כוננות לצורך נסיעה לשריפות ופעולות חירום והצלה.

בא כוח האיגוד טען עוד כי הכבאים נוקטים עיצומים ללא אישור ההסתדרות והם בגדר שביתה לא מוגנת.

בא כוח העובדים דיווח לבית הדין כי הבקשה לדחות את הדיון בניסיון ליישב את המחלוקת במרכז השלטון המקומי בא לאחר שנמצא פתרון במסגרת האיגוד כשבאותה עת ניהלו הכבאים "שיחות" עם המעביד. "האמנו כי שיחות אלה יסתיימו בחיוב כך שלא יהיה עוד צורך בדיוני הוועדה", טענו העובדים.

השופטת איסה קציר נענתה לבקשת האיגוד וקבעה כי כבאי חיפה נוקטים עיצומים לא חוקיים וכן הורתה להם לשוב לעבודה סדירה ולהימנע משיבושים.

בהחלטה חסרת תקדים הורה בית הדין לנציגי הוועד לבטל מייד את הכרוז שפרסמו לעובדים ואסר עליהם מתן הוראות לכבאים בעתיד בכל הקשור לעבודה ולסדרי העבודה. ההסתדרות ומועצת פועלי חיפה הצטוו גם הן להורות לכבאים להימנע משיבושים.

המשך הדיון נקבע בבית הדין למחצית אפריל.

אלפים נגד סגירת תחנת מד"א בבת ים

מאת עמרם גבאי
סופר "דבר"

עצומה ובה אלפי חתימות של תושבי בת ים הוגשה אתמול למנהל הסניף המקומי של מד"א אריה סגרון. הם מבקשים בדרך זו להביע הזדהות עם עובדי התחנה המתנגדים לסגירת המרפאה לפי דרישת האוצר.

תחנת מד"א־בת ים משרתת כ־200,000 תושבים מב"ים והסביבה ולה חמישה אמבולנסים, ניידת טיפול נמרץ ועשרות מתנדבים. סגרון מסר אתמול כי הסגירה תפגע ברמת השירות, בפעילות המתנדבים המשמשים עתודה במד"א. היא אחת התחנות שהוחלט לסגרן בגלל קרבתן לבית החולים וולפסון.

אמש נמסר כי עשרות המתנדבים מתכננים לפרוש מכל פעילות במד"א אם אכן תיסגר התחנה.

בינתיים נודע כי בכוונת העירייה לשפץ את מבנה מד"א ברחוב רבינוביץ' שיתפנה ולהתאימו למתנ"ס.

הוחל בייצוא פרות ללבנון

מאת דויד מרשיצ, סופר "דבר" לענייני חקלאות

מגדלי בקר לבשר החלו בימים אלה בייצוא פרות לבשר ללבנון. משלוח נסיוני של משאית אחת כבר יצא ללבנון והמגדלים ממתינים לתשובת הלבנונים.

הצורך בייצוא זה הוא כתוצאה מהאירועים בשטחים וירידה ברכישות הבקר לבשר על־ידי ערביי השטחים, מצב שגרם עודפי בקר כאן בישראל.

ערביי השטחים רכשו כמעט 50 אחוז מעדרי הבקר לבשר בארץ והיקף רכישותיהם הגיע ל־60,000 ראשי בקר בשנה. בעקבות ההתקוממות חלה ירידה ב־50 אחוז מהיקף הרכישות.

בישיבה שנערכה אצל שר החקלאות לפני שבוע הנחה [illegible] את מועצת הבקר לייצא מאות ראשי בקר ללבנון. גם בעבר ישראל עשתה זאת.

ביה"ח בנהריה יתוגבר ברופאים בשעת חירום

מאת יוסי ליבוביץ'
סופר "דבר"

בית החולים הממשלתי בנהריה יתוגבר בשעת חירום בעשרות רופאים, מרדימים, חובשים ואחיות שתשלח מיפקדת קצין רפואה של פיקוד צפון – נמסר אתמול בעת תרגיל גדול של היערכות לפיגוע המוני שנערך בנהריה בהשתתפות צה"ל.

בסיוע 120 חיילות תורגלה קליטת הנפגעים, מיונם, העברתם למחלקות או העברתם במסוק לרמב"ם. בתרגיל השתתפו אמבולנסים רבים.

קצין רפואה של פיקוד צפון, אל"מ ד"ר ש., מסר כי בית החולים בנהריה כבר הוכיח יכולת טובה בקליטת מספר רב של נפגעים. הוא ציין את המקרה בו התהפך אוטובוס צבאי בגליל לפני כשבועיים ובית החולים טיפל תוך התראה קצרה ביותר ב־20 נפגעים.

★ שני אנשים נפצעו אתמול קשה כאשר שתי מכוניות פרטיות התנגשו בזו ובטרקטור רתום לעגלה בצומת חרוצים בשרון. הפצועים הם מרים ויהודה רוטשילד, תושבי כפר מונש.

הגימלאים במצעד האחד במאי 1988

הסתדרות הגימלאים תשתתף במצעד־מפגן האחד במאי של ההסתדרות הכללית לכבוד 40 שנה לקיומה של המדינה ביחידה מיוחדת.

נשלח מכתב חוזר לסניפים ולארגוני הפנסיונרים בבקשה לעשות את הדרוש כדי להבטיח השתתפות מירבית של ציבור הגימלאים במצעד שתפקידו לבטא את יחסו של דור המייסדים למדינה ולציין את מעורבותו של ציבור זה בנעשה בחברה כיום.

לשם מסירת פרטים יתקיים ביום א' 10 באפריל בשעה 9.30 בלשכת המס רח' ארלוזורוב 115, תל־אביב, מפגש של יו"ר סניפי הסת' הגימלאים ויו"ר ארגוני הפנסיונרים.

נתמנה מטה למבצע ובו הח"ה א. אלפרט, צ. אטלס ות. טלמור. המטה יוציא הוראות מפורטות.

ביום עיון של אחיות גימלאיות

ביום עיון לאחיות ואחים גימלאים שנערך בבי"ס לפעילי ההסתדרות, הרצה הח' א. אברהמוביץ על הישגי ציבור הגימלאים והאתגרים שלפנינו:

א. שמרנו על רמתן של קצבאות הזיקנה למרות נסיונות חוזרים מצד האוצר להקטינן.

ב. השגנו פיצויי שחיקה לפנסיונרים בקרנות הביטוח ולגימלאים התקציביים.

ג. הודות ללחץ ציבורי שהפעלנו נתקבל חוק הסיעוד בכנסת אשר ייכנס לתוקפו באופן מעשי ב־1 באפריל 1988, היינו בעוד מספר ימים.

ד. יזמנו את הקמת השדולה בכנסת המשמשת משענת נאמנה לציבור הגימלאים במאבקיו השונים.

ה. הבאנו את בעיות הגימלאים, בעזרה האוהדת של כלי התקשורת האלקטרונית והכתובה, למודעות הציבור.

האתגרים שלפנינו שאפשר לקדמם בשנת הבחירות: א) הכנסת כל רכיבי השכר לחישובי הפנסיה; ב) עדכון הפנסיות בהתאם לשכר הממוצע במשק; ג) העלאת גיל הפרישה לפנסיה מטעמים חברתיים וכלכליים; ד) פעולה למען שרותי סעד ממלכתיים משופרים, בניית בתי אבות עממיים נוספים ורבוי מועדונים לגימלאים.

בעקבות ההרצאה התפתחה שיחה ערה. הנחתה הח' יהודית ברקן.

חילופים בראשות הסתדרות הגימלאים

לפי בקשת הח' אליהו ריקף שנבחר ליו"ר הסתדרות הגימלאים לאחר התפטרותו של הח' אוריאל אברהמוביץ – נדחו החילופים ל־1 במאי ש.ז.

גימלאי חברת החשמל – במרחב הדרום בחרו מועצה בת 70 חברים. מזכירות בת 9 חברים שהם: בוכנר, גיטליץ, וולפסון, חינקס, יצחקי, יחיאלי, צלונים, צפורי, רונן. לוועד הביקורת נבחרו הנדלסמן, מלין, תרשיש. כיו"ר הארגון נבחר שלמה גיטליץ.

גדעון שגיא יו"ר האגף למינהל וכח אדם – מביא לידיעת המוסדות כי בהתייחס להסכם בין ההסתדרות והממשלה על המוסדות להפריש מרכיבי השכר המוכרים לפנסיה להלן: 1. חלק המוסד, אחוז נוסף וביחד 12%. בהתאם להסכם מוכרת ההפרשה הנוספת לצרכי מס. 2. חלק העובד במקביל ינכה המוסד 0.5% נוסף וביחד 5.5%. 3. תחולת הגדלת דמי הגמולים לקרן הפנסיה 1 באפריל 1988.

מבטחים – ב־20 במרץ ש.ז. התקיים יום עיון לפעילים מרמת־גן, חולון, בבית ההבראה בזכרון יעקב. בירך הח' דוד עזרא, הרצו ש. אביזמר על מוקדי המתיחות בחברה הישראלית וע. לוק על מדיניות פנים וחוץ. הנחו ש. גילמן, וא. גפן. המרצים השיבו לשאלות החברים.

ותיקי התנועה במחוז יהודה – בישיבת מזכירות ב־17 במרץ ש.ז. בירך יעקב כהן את אליהו ריקף. הדיון נערך על מעמד הגימלאים במפלגת העבודה. בדיון השתתפו: סלים, וייסמן, שלי, בן ארי, מור, רייך, שושנה רצ'ינסקי, אין יחזקאל רכז הסניפים במחוז יהודה.

ותיקי התנועה – התכנסו ב־9 במרץ ש.ז. בהשתתפות הח' משל. בדיון הועלו נושאים אקטואליים והתביעות מהנהגת המפלגה לייצוג הולם בוותיקי התנועה. בדיון השתתפו: יחיא, מאור, סלע, אבימור, הנחה צבי צבאלי.

בסניפים –

גבעתיים – ב־21,22,23 בפברואר ש.ז. התקיים טיול לצפון הארץ. ב־29 בפברואר ש.ז. התקיימה מסיבת פורים משותפת לשני המועדונים, צפון ודרום.

חיפה – ב־3 במרץ ש.ז. התקיימה מסיבת פורים במועדון רוממה. במסיבה צויין ברגשי הערכה יום ההולדת של 14 חברות וחברים שהגיעו לגבורות ושלושה בני 90 ומעלה. הנחה אהרן לרנר, יו"ר הסניף. חברה שהגיעה ארצה בשנה 1925 הרשימה את הנוכחים בסיפור חייה המרגש. ברכו יוסף בלושטיין והח' שלמה זול.

ביום 13 במרץ ש.ז. הוקם סניף ותיקי התנועה בבת־גלים בהשתתפות הח"ח בלושטיין וזילברשטיין. לוועד נבחרו אורט גדליהו, ציקנובסקי, וסיזון, סביר, וגוטסמן. הנחה מזכיר המפלגה הח' עוזי. ב־15 במרץ ש.ז. הוענק תואר איש המופת מטעם מועצת פועלי חיפה בהשתתפות הח' חיים הברפלד והוא הוענק לבלושטיין, פלג, ניסן דוד, לבב, צפורה לסקוב, פיינגולד. ב־16 במרץ ש.ז. אספת עובדי המדינה של מחוז חיפה – בהשתתפות בלושטיין, פלדהיים, סתת, הנחה חיים מגלי.

רחובות – ב־18 בפברואר ש.ז. נערך סיור ברחבי העיירה יבנה, ועד סביבות אשקלון. התקיימה מסיבת פורים בהנחיית רכז התרבות הח' זהבי.

תל־אביב–יפו – ב־22 בפברואר ש.ז. התקיים טיול לנמל אשדוד, אשקלון, יד מרדכי, קרית־גת. ב־7 במרץ ש.ז. התקיימה מסיבה חגיגית בבית ברנר. הנחה הח' א. סגל. ברכו אורי אלפרט, בן עמי ארליך, י. גדעוני, מאירי, לילי מנחם, וטדי קאופמן מזכיר המועצה.

רעננה – ב־4 בפברואר ש.ז. מסיבת ט"ו בשבט. בירך אברהם יחיא, הנעימה בשירה דורית הררי. הנחה איזיק סלע. ב־7 בפברואר ש.ז. הרצה ש. אביזמר על יהדות התפוצות. ב־14 בפברואר ש.ז. הרצה ד"ר שפירא על הסוכרת. ב־23 בפברואר ש.ז. טיול לאילת ל־3 ימים. 28 בפברואר ש.ז. הרצה בנימין סלע על המחשב בחיי יום יום. ב־5 במרץ ש.ז. מסיבת פורים בירך ראש העיר בנימין ולפוביץ. הופיעה זמרת, הנחה איזיק סלע. 6 במרץ ש.ז. הרצאת אלוף משנה מילי אלי גבע על השטחים. 20 במרץ ש.ז. הרצאת גדעון בן ישראל על שמירת זכויות הגימלאים.

חדרה – ב־2 במרץ ש.ז. מסיבת פורים. ברכו: הולצמן, רחל טרוף, הדי פלכטמן. הופיעה מקהלת הפנסיונרים "רוך" בניצוחו של המלחין דודו שני.

חולון – ב־23 במרץ ש.ז. מפגש חגיגי לכבוד חג הפסח. הופיעה מקהלת הסניף בניצוח אילן כדורי. ברכו משה רינת, ראש העיר חיים שרון, אורחת הכבוד ח"כ אורה נמיר סיפרה על עבודתה בוועדת העבודה והרווחה שהיא עומדת בראשה. הנחה אליעזר גפן יו"ר הסניף. ב־20 במרץ ש.ז. נערך יום עיון לתלמידי המכללות מחולון ורמת־גן. שמעון אביזמר הרצה על גורמי המתיחות בחברה הישראלית. וע. לוק שוחח על מדיניות חוץ ופנים. הנחה הח' דוד עזרא. בניהולם של אליעזר גפן ושמעון גילמן. בסיום נערך טיול לזכרון יעקב והסביבה.

הסתדרות הגימלאים מברכת את מזכ"ל ההסתדרות
חברי הוועדה המרכזית, חברי השדולה בכנסת
ואת כל ציבור הגימלאים ומשפחותיהם בברכת חג שמח.

לרגל החג לא יופיע הטור השבועי בשבוע הבא – הטור הבא יופיע ביום שלישי כ"ה בניסן 12 באפריל ש.ז. משרדי הסתדרות הגימלאים יהיו סגורים בימי הפסח. עורך הטור אברהם גל מברך את ציבור הקוראים בחג שמח.

מפגן ההסתדרות
הודעות המטה

מפגן ההסתדרות ב־1 במאי 1988

תל־אביב, 11.00 בבוקר
המסלול: מגשר בר־יהודה, לאורך רחוב אבן־גבירול עד לכיכר מלכי ישראל.

★

הסיסמאות המובילות במפגן:
★ ההסתדרות עם המדינה לאורך כל הדרך
★ לבנין חברה עובדת וצודקת.

★

כנסים

אגף לארגון ולמועצות פועלים
היום, יום ג' 29.3.88, בשעה 11.00 בבית מועצת פועלי חיפה למזכירי מועצות הפועלים במרחב חיפה וראשי מטות ה־1 במאי.
היום, יום ג' 29.3.88, בשעה 15.30 בבית המרכז לתרבות ולחינוך בוועד הפועל, תל־אביב. למרכזי מטות ה־1 במאי במועצת פועלי תל־אביב.

המיגזר הדרוזי
יום ד' 30.3.88 בשעה 10.00, במשרדי המחלקה בבית הוועד הפועל, תל־אביב לפעילי המטה במיגזר הדרוזי.

הסתדרות הגימלאים
יום א', 10.4.88, בשעה 10.00 בבית הסתדרות הגימלאים, הוועד הפועל, תל־אביב. למרכזים ופעילים בסניפי הסתדרות הגימלאים מכל הארץ.

המרכז לתרבות ולחינוך
יום ג', 12.4.88 בשעה 09.00, בביה"ס לפעילי ההסתדרות, תל־אביב. לרכזי תרבות במועצות הפועלים מכל הארץ.

האגף למנהל וכוח אדם
יום א' 17.4.88, בשעה 08.30, באולם קומה ה' בבית הוועד הפועל, תל־אביב לראשי מטות ה־1 במאי במוסדות ההסתדרות.

★

טלפונים להזמנות:
התחבורה
אריקה פלד 286888 (03),
אמנון קרן 257813 (03)
שילוט, כרזות ודגלים
אבשלום סלע 218452 (03)

★

חברי מטה המפגן – מספרי טלפון (רשימה שניה)
צבי אטלס – הסתדרות הגימלאים – 263211 (03)
כהן דוד, מיכאל זיו – האגף לארגון ומועצות פועלים (03) 431868
יהודה מאמט – חברת העובדים – 210695, 333281 (03)
שמשון רוט – האגף לאיגוד מקצועי – 431401 (03)

★

הישיבה הבאה של המטה האופרטיבי תתקיים – ביום ה', 31.3.88, בשעה 07.30, בבית המרכז לתרבות ולחינוך, טלפונים של המטה המרכזי: 219889, 256723, (03) 262714

★

מזכירי מועצות הפועלים:
מפגן ה־1 במאי הוא מפגן הכוח של ההסתדרות. ביחד עם ראשי המטות במפעלים, במוסדות ובארגונים שבאזורכם – דאגו להסברה מקיפה לשם השתלבות המונים במפגן. עשו עמנו לחיזוק ההסתדרות במפגן שלנו באחד במאי.

★

ההסתדרות עם המדינה לאורך כל הדרך לבנין חברה עובדת וצודקת

במלאת שלושים לפטירת יקירנו

ירמיהו רבינא ז"ל

נפקוד את קברו לאזכרה וגילוי מצבה ביום חמישי י"ג ניסן תשמ"ח 31.3.88 בשעה 4.00 אחה"צ בקברות השומרים בשיך־אבריק (ע"י טבעון)
יוצאים מביתנו בגן חיים בשעה 2.30 אחה"צ.
תודתנו העמוקה לכל מנחמינו בע"פ ובכתב.
המעונינים לכבד זכרו וזקוקים להסעה מתבקשים להתקשר טלפונית 052-33557 עד יום ד' 30.3.88 בשעות הערב לתאום הנסיעה.

משפחות:
רבינא, אנמון, קליינמן

תנועת העבודה הציונית
משתתפת בצער בית נעמ"ת
על פטירתה של
סופי שניבלג ז"ל
נשיאת נעמ"ת בלגיה

על מותה בטרם עת של חברתנו המסורה
שרה אשבל ז"ל
אבלים ומשתתפים בצער המשפחה
בת שבע בונה – תמיד
צפורה גולדויץ
וצוות המעבדה בחוג לגנטיקה
באוניברסיטת תל־אביב

בצער רב אנו מודיעים על פטירתו של יקירנו – חברנו
צבי רפפורט
ההלויה תצא היום, יום שלישי י"א בניסן תשמ"ח 29.3.88
בשעה 15.00 מבית העם במושב בית חרות
לבית העלמין המקומי
המשפחה
ומושב בית חרות
המשפחה מבקשת להימנע מביקורי תנחומים

ביום חמישי י"ג בניסן תשמ"ח 31.3.88
יום השנה לפטירת חברנו
שמואל פונדיק ז"ל
נעלה לקברו ונתייחד עם זכרו בשעה 4.00 אחה"צ
בבית העלמין ביגור
המשפחה
ובית יגור